盛京時報
晚刊
一月廿九日發行
盛京時報社

馬來東岸驅逐艦戰
英沙內特號化爲海藻

【東京二十九日電】大本營發表二十九日午前十一時三十分 二十七日日本驅逐艦二隻、曾於馬來東岸園道海面發見企圖攻擊日軍輸送船團由新嘉坡出擊之英驅逐艦沙內特及班帕亞二隻、立即開始攻擊、茲展開二、對二之同等勢力之驅逐艦戰、終、擊沈敵沙內特號、捕得其乘員若干名所惜班帕亞遁走但日方毫無損害云、

【東京二十九日電】爲日本驅逐艦擊沈之英國驅逐艦沙內特號係於一九一九年竣工、排水量九〇五噸、具四吋砲三門、裝備魚雷發射管四門、擁有乘員九十八名、遁走之班帕特爲一九一七年竣工、一〇九〇噸具四吋砲四門、裝備二十一吋魚雷發射管六門乘員百二十四名、此兩艦、爲英國東洋艦隊所屬云

中部日軍攻下林崗
馬來戰線
快速部隊追英軍入濕地帶

【馬來戰線〇〇二十八日電】奪取克康要衝後、順沿馬來縱貫鐵道、仍續向南下而猛烈進攻中之中部進擊〇〇部隊、克康東南二十公里林崗近郊、抵抗線立即殲滅、於二十七日午後四時十五分、占領林崗、尤襲於林崗街道、猛烈勇進、即於廿八日早、日本先鋒部隊、已抵至距新嘉坡〇〇、里之地點突、

【馬來前線二十九日電】馬來西海岸進擊之快速部隊、因進出布奴、緊追巴特泊哈貝西濕地帶之敵大部隊、完全遮斷其退路、二十八日、被日包圍猛攻之下、擄獲重砲、野砲、迫擊砲、戰車等之近代火器、繼續向濕地帶出動、該地英軍完全殲滅、陷於目前云、

距新嘉坡五十公里
日軍排除困難士氣愈加旺盛

【馬來戰線二十八日電】展進於格瑪斯巴繁南部加馬拉彌斯歎平要衝、坦等地之新日章旗、展行迫於日標之新嘉坡、祗有五十公里之遙、槍砲俱進、戰車隆隆、飛機轟鳴、至於機械化部隊奕勢豪進洵爲震撼天地而始世紀之總攻擊也、追進入於柔佛州南部、特爲目者、即道路之破壞、柔佛雖爲平地、但亦有多數之小丘陵、於其丘陵間、到處爲濕地帶、密生高有二、三尺類似菱之靑草、於草之根部、僅溜有少許之水、但自外觀之、乃爲草原耳、日軍時刻於浸胸沒脛之濕地、痛□進擊、而敵以此抑爲自然之防禦線、故而於戰平之街道、已成爲宿住地、敵軍踏入赴新嘉坡中□街道與西海道路之接觸點、以頑强抵抗之陣地又舉起消儘爲了愈近赤道其所有、暑熱、特別苦悶、更無進、亦且乾舌燥、但所喜、尚有天賜水椰子實、□解乾渴、□水不自由、乃爲濺場、常爲無論何、自爲可喝之水以解乾燥、乃爲莫大之補助也勇士等、因迫近於新嘉坡、故精神、愈旺盛均猛向優美風景地區中勇進云、

破壞道路無數 日軍急進猛攻

【馬來前線〇〇二十八日電】自日軍突入柔佛州以來、敵混亂狀態愈益□□、柔佛州一帶之橋梁均被敵軍以其退路破壞、即入柔佛州之道路亦被破壞、此外尚有幾缺之戰車壕甚多、此等戰車壕及道路之破壞大抵□□濕地帶之積水、導致壞處所、以阻止機械化部隊之進擊、經日軍進攻毫未受何等障碍日方第一線已延至與敵第一線僅距一公里乃至二公里之處云

新銳日軍園道上陸

【馬來戰線〇〇二十八日電】通信仰光來電

【柏倫二十八日電】據二十八日之路透新嘉坡電訊、於馬來東岸園道上陸之日本軍新銳部隊粉碎英空軍死命之抵抗、擊、地南方五十公里亞瑪爾斐北方、在該方面與英軍展開激戰、又西部亦克康南方彎鐵伊里坦森格蘭方面展開激戰云、

【馬來戰線二十九日電】節節占領要衝、一路南進、繼向之東海岸進擊部隊於二十八日午后抵至梅爾辛南方二十公里之共爾馬烏北側、對於敵大部隊加以猛攻云、

【里斯本二十九日電】據新嘉坡來電、英東亞軍司令部發表、昌爾美國空軍、熾烈之爆擊、已於馬來東岸園道完成敵前上陸、而之日本軍新銳部隊、早亦達至〇〇南方之某地點突、

英空軍僅餘一息
無力再出應戰
日軍柔佛作戰愈形容易

【馬來戰線〇〇二十八日電】鑑自果敢無敵日本荒鷲之爆炸與地上部隊之急追、以克廉飛機場之根據爲最後之橋、於是敵空軍於馬來半島之基地、即陷於不能使用今於新嘉坡島內、祗殘剩基地四處、該四基地、雖有高射砲陣地百餘之照空燈、而此壓受日本陸海空軍之痛炸、瀕呈潰滅、敵方不敢行空軍之正攻法、雖利用夜間以二、三架飛機、漫行遊擊夜襲、但至茲今、亦陷於不可能、日本軍之前線與後方均未受敵機之空炸、半島最後之柔佛作戰、愈呈容易云、

【里斯本二十八日電】日軍西海岸進擊之〇〇部隊、到處逐散敵、二十七日午後一時到達巴特帕哈東南四十公里之布奴郊外、目下展開激戰中、

英機夜襲盤谷
遭受猛擊狼狽遁走

【盤谷二十八日電】二十七日夜英機來襲盤谷、然以日泰防空隊之猛擊、遂狼狽遁去云、

仰光連遭空襲

【里斯本廿八日電】路透仰光遭日本軍之空襲廿八日午前七時半及午後二時一分、互兩度空爆擊報、兩少之間隔內、亙五小時、受日本空軍之爆擊、其間數次行與彼軍展開激烈之空中戰、結果不明云、

渝・緬・印度
美總統置度外
蔣亦感失望乎

【里斯本二十七日電】據華盛頓合衆電稱羅大總統、於二十七日會見記者團、關于愛爾蘭出兵之目的由者質問後、回答、美國對全世界派六個乃至十個師團、派遣部隊、又問右者有獨於澳洲至新錫蘭增援區域之意圖乎、答美國對西南太平洋可及的速行援助、更關于右者有關連之談話如下、於西南太平洋、爲救出該方面之荷印、澳洲軍之危機、故援受有美軍派遣之要請、此等地域從來所謂美、英、蔣荷戰線是也、而今後以美英、荷戰線之稱呼最爲適當、印度緬甸、重慶視爲特別地域、置於美軍派遣地域之範圍外云、

愛爾蘭首相 不滿美軍上陸

【里斯本廿七日電】據大不列顛來電稱、愛爾蘭首相迪維拉、對美派遣軍之愛爾蘭上陸、表明不滿之意、於廿七日愛爾蘭當局提出嚴重抗議云、

在巴坦半島追擊敗敵之日機械部隊

禁遏異端思想
法院・檢察廳次長會議啓幕

爲期大東亞戰爭下司法運營之萬全計、司法部廿九日午前十時於中央法衙正廳開全國高等法院、地方檢察廳次長會議、中央側有司法部大臣、次長、前野司法部次長、萬議民事北村刑事兩司長及井野最高法院長、石井最高檢察廳長出席地方側則有西久保奉天高等法院、村上奉天地方檢察廳各次長以下五十餘名到會、首由張司法部大臣致辭謂伴隨大東亞戰爭之勃發本國以日滿一德一心之大義以大東亞共榮圈之北方據點與盟邦日本協力共同邁進完遂聖業大道之洲國之實務亦益加重大、尤須排除以戰體制下之思想宣傳、謀略等一切手段攪亂國內人心之第三國敵性國家之策動、以堅强及努力、期北方鎭護完璧再構成萬全之施策、以備應於事態之轉變云云、其後更訓示謂故當以國內秩序之維持統一國民意識、寄託於國家目的之遂行之司法之使命、亦益加重大、司法部大臣即於現下內外諸情勢、努力各種策、以期司法運營之無□故雖於担當者亦當以國策之順應及民心之安定完成司、運用之最大理念、但須始以以國家地爲根本、於確固不動之信念下、以敏速之活動、挺身於運營一體之實現、如斯則司法之成果、可期十二分之發揚也其次由前野司法部次長行關於對本年度司法重點的指示、

一、思想對策、防諜、謀略防衛之策立及此等事犯之徹底的彈壓、
二、經濟犯及統制經濟機關並取締機關職員犯罪之徹底的彈壓、
三、以對各種事犯急速的處理、發揮一罰百戒之效果
四、調停法之圓滑運用及民事制度之施立、

等本年度司法重點的指示、檢事由萬議民事、北村刑事兩司長說明、後於實行種種協議、至五時第一日之日程方告終了云、

確立對日協力体制
滿鮮同負至大責任
上瀧朝鮮殖產局長談話

出席滿鮮連絡協議會第一日會議之朝鮮總督府上瀧殖產局長及鹽田企畫部長、於廿八日午后五時半在國務總理官邸、會見記者團、以會議之經過爲中心、作左記之談話、滿鮮一體、爲朝鮮統治五大原則之一也、尤其大東亞戰爭勃發後爲助成建設下日本之聖戰完遂、滿洲華北等之大陸關接諸地域間之連絡愈趨更加一層緊密、就是朝鮮亦進行考查實事、取同樣之方針、由滿洲國側觀於其體化請求協力、所以朝鮮側對此亦表示全面的贊成、急使其並以日本防衛重地之滿洲國具體化、爲大東亞共榮圈之並爲大陸兵站基地之朝鮮、其地位及任務之重要性愈益加重、當此重要地位及使命兩地域、使其完全成爲一體化、與日本確立全面的協力体制、信任此當然、實務、今回之連絡協議會完全由考查方面出發、所以基、會議之中心題目之物資交流、電力開發、分部制、所謂考慮其交流實行電力開發已無隔閡矣關于纖煤滿洲側對朝鮮請求纖鋼石礦山用機械無煙煤、朝鮮側請求密山、阜新等之煙煤、貿易關係滿洲側以生必物資爲中心、主要輕工業品、一般貿易物資朝鮮側對一般物資以農林關係之側農產物建築由木材爲中心、大部爲朝鮮側之要求、其次關于電力、水豐發電所之送電問題、新義州之兩發電所開發之需要之資材之配分問題、全部滿鮮以一体之立場極信任爲滿圓之論、該會議今後必協力對日全面的協力體制之確立、其次關于國土計畫協議之際開、確信有益、

上瀧局長於會議終了後預定於三十日觀察建國大學及其他地方之後、乘三十一日午前九時半所發之「急行」赴奉天、實行視察鐵西工業地帶之後、該夜由奉天歸任云、

「警察官眞好」童謠
灌片終了將向全國配佈

爲確保國內維持治安活躍中警察官之勞苦起見、去年八月本社獨託漫畫家梅村秀麿氏、會作製日文之童謠、獻納治安部警務司突、今回將此翻爲滿文「警察官眞好」於三十一日在新京滿寄灌片室、以滿系兒童可愛之聲、加以灌片、將頒佈全滿各學校、使其小國民對警察官有眞正之認識云、

參加經濟講習
奉市派定警官

以經濟警察官之養成爲目的、治安、所主催之經濟講習會、將於二月十六日開始、亙二週間在新京中央警察學校開講、奉天市警察局、決定由經濟保安科佐藤警尉、及□島警尉補二名出席參加云、

建國十週慶祝行事
奉市預算正研討中

建國十週年慶祝行事、以市公署爲中心會將有種種意義之記念行事、於計劃中、但關於此項之豫算、於二十八日午後一時三十分、在市公署會、室、開催會議、結果決定、額六十萬、分爲行事費、事業費、祝典費、弘報宣傳費、至其詳細、定於二月十日之委員會、決定之云

慶祝歌樂譜
分向全國學校

【新京】以既制定之建國十周年慶祝歌、普及於全國、尤爲使小國民之徹底、深深感激於第二建國之意向、奏同政府側之方針、因目若素製樂與滿洲樂器協會、贈有慶祝歌樂譜十萬部、故弘報處、對其實行者、深遠感激即急速配送於國民學校五萬部、在□務部八千部、青年義勇隊二千部、協和會五千部、及其他地方政府弘報機關一萬張云、

纖維雜貨加工組合
着手籌備結成

纖衣事務服等纖維雜貨製品之滿洲國內消費量、加之對日期待、國內生產康德五年度已達五千八百五十九萬六千圓之金額、最近伴於統制經濟之強化、纖維製品、全歸於滿洲纖維聯合會之統制下、故加工業者只可向該會求得材料、今奉天市內五十餘業者、爲期防止暗弊及排除決戰下對日期待之困難、以決國內加工之增強及□理的統制期生活必需品、纖維製品配給之圓滑化、已決定結成奉天纖維雜貨加工業組合（假稱）刻正與商工公會、首都警察經濟保安科等關係當局取緊密之連絡、進行準備中、並於二十九日午後一時在市公署二階會議室開設立準備委員會協議會、實行最後的討論、組合加入者均屬奉天市內重要製造所之業者、且須付加入金五十圓、信任金二百圓云云

（圖）在奉天意帝斯黨支部長基倫何婦氏、由於柏林海外部長波爾氏之委託、向日本陸海軍獻金六千元、該氏訪問新京梅津大使獻納與大使握手情形）

市署職員
每月獻金運動

奉天市公署自大東亞戰爭勃發以來、以全職員之給與之一部、決定每月獻金、而一月分爲千三十五圓、故二十九日午後二時、郗市長代表全署員、往憲兵隊、獻納陸軍及海軍恤兵金各五百圓

取耳按摩兩費
不准隨意索取

奉天市理髮業者中、有對顧客除徵收認可費外、並格外收取耳費、按摩費等、此等並未從當局正式決認可、業者自體隨意徵收、所以警市察局衛生科有鑑及此、於二十九日招集組合長、加以嚴重戒告、而今後如再有非補不正費請求之惡徵、對理髮業者、嚴重處罰云、

宣傳軍援思想
籌備利用紙戲

滿洲軍人後援會爲對于本年度軍人援護思想之普及、決以新計畫考慮紙戲之利用、并決興去年未設立之滿洲畫劇株式會社提携、謀□速實現、刻正於本部講求具體方策、已決定暫以先決問題奏成滿系弁士、按當劇會社之設備委託數名至畫劇之劇情、決於本部編輯、專備以連續畫、於全國各地輪流演出、亦藉攜帶便利計也、即對于自未識字之國民、亦可以耳目認識、此爲紙戲之特徵、故可謂於軍人後援、之思想普及上最適之宣傳用具」爲期待云、

本市定期
舉行柔道大會

全滿三段以下之柔道大會在奉天柔道會者主催之下、定於二月十五日假奉天滿鐵總局厚生事務局內舉行云、

防除農物病虫
興農部樹立具体案

對於農產物病蟲害之防除、爲遂行糧食計畫之重點策、國家逐年計畫之樹立、而於第一次五年計畫之強化、本年度以預算約有百萬圓、爲配給防除器具及農藥之補、並測器購置之完善、因於興農部、已頒立本年度之具體的計畫、故定於下月十二三四、三日間、在本部會議室、開催各省之擔當者會議、以期完遂防除計畫、本年度防除病蟲害之重點、置於局之要點、即於小麥三十三萬陌、及其他水稻棉花蘿麻甜菜蘇菜等、至於高梁粟之防除藥劑、縣來以「佛爾馬林消毒液」消毒乃對於水稻泥苞虫、棉花、油虫等能驅殺害虫、亦爲農麻之種子消毒所不可缺者、以前所設定之自興村爲中心、於興農合作社指定爲互助事業、對於奉天四平、吉林、錦州省下二十八縣下、派遣本部及關係技術員、担當直接之指導、然對此必需之藥劑混合機約數百台、預定自興農部、實行補助而給與之云、病虫害面積、高梁約有四十二萬陌、粟五十六萬陌、

日攻陷要衝巴蘭加
巴坦半島美菲軍逃往南部

【菲島前線〇〇二十八日電】據那帝布山崩碎抵攻敵軍之日軍二十六日已占據巴坦半島東海岸之重要據點巴蘭加、敵軍均被迫至半島南部〇〇山方面、隨處殲滅或捕捉之、按巴蘭加爲巴坦州之州廳所在地、人口一萬二千六百、爲次於西海岸巴加克之要衝、巴坦要塞之抵抗陣地也、且跨那帝布山由巴蘭加至西海岸之陣地、該曾呼爲難攻不落者、然此次攻擊、以日軍將兵之奮勇猛攻、開始總攻擊後未幾即完全占領該地、此役大抵以夜襲戰始、以肉彈戰終、如此作進攻百米今朝則二百米在進攻、故不久即迫至敵陣突、

菲島日軍對敵勸降
歷述克萊得爾大屠殺促菲人覺醒

【馬尼剌廿八日電】菲島派遣軍二十八日曾以馬尼剌放送以英語及西班牙語廣播對克萊得爾要塞而將于頑迷之美菲軍之投降勸告及對菲島一市民之臨時政府協力勸告、指摘美國凡十年間所出暴虐無人之克萊得爾之虐殺吧」汝今已被困窮的中、回溯克萊得爾要塞勸者、汝等當未遺忘、當時從事築城後虐殺數百人之菲島勞動者、汝等當未遺忘、當時從事築城之菲律賓人、大抵三百餘人被等殺全部爲等暴虐狀況、於謂何處、行爲爲瑪島之慘虐汝等向一顧愛國心或人權的自尊心、則汝等實應擴棄美國協力援助菲島之軍云云、對菲島民眾與以莫大之感銘、廣播內容如左、「追憶一下克萊得爾的爲也、「再想想美國的慘虐行爲」諸君、爾獎金之受賞者諸藥學於其名著「大衆心理」一書中曾痛論謂美人美國陸軍恐懼要塞之秘密、乃出此慘無人道之行由美國兵所殺戮、總三八而余則無論男女老幼、一概殘殺之」由此種文字以觀、當時美人所出之暴虐可知突、當時美軍之參加巴斯州知事嘉卵少佐（美人）亦曾及由于美軍之虐殺殘巴斯州之人口、僅餘三分之二云云、菲島獨立戰爭當時、據美之斯密士少將自稱「余得到暴力殺盡多數之人民或使彼其家屋之命令後、乃感覺殺得多愈爲滿足、但諸瑪島一時爲鬼哭神嚎、宛然地獄、哀慘已極」又麻里擧歐大尉（美人）於其私函中亦談及當時之慘狀如左、「加爾干爲人口一萬七千之小邑、然爲美軍所擊後竟未餘一人、市內建築物全被燒燬、所餘僅安大之教會及憂國之刑務所而已」余所屬部隊二月十四日夜即突入漆巴羅開始戰爭當時五千人口所居之此村現在已變爲一片荒墟矣」可見美軍之虐殺凡四日間、到處實行、關于此種事實老羅斯福（菲律賓征伐之後爲父）曾對菲軍報發如左之祝電、余對于閣下及閣下指揮之我軍所出之黨之軍事行動而宣布美國國旗之光榮、一概存之」云云故汝等當從速脫出錯認美人之欺網而對日本政府承認之臨時政府協力日本絕對保障菲律賓名譽及獨立也、

日軍作戰迅速莫測
達歪俘虜歎爲神通廣大

【達至二十八日電】於達至攻略戰捕得之俘虜已達百五十七名、彼等均受日軍溫存之待遇、今更悟及敵對之愚劣、一日記者曾訪問收容所、與達歪州知事代理菲修武裝警官隊長馬格爾（英人）蒙泰爾軍曹布拉斯達軍醫等四名、實行下列之問答、

問、關於滿洲戰之感想如何
答、對於今後之戰爭作如何想？
希拉斯達軍醫 當聞日本軍之來襲、全爲軍隊等不能通過之地、故由此方面奇攻、日本軍於夏威夷擊滅美海軍、但未料及日軍能如此迅速進擊緬甸、如是則恐緬甸全土、不久亦將被克服、
問、日本軍之待遇如何？
菲修知事代理 當然極其鄭重之突擊、日本軍非常親切、發生意外之感、

敷島區大亞旅館
發生女客被殺案

【二十八日午后二時許、奉天市敷島區康泰街四段大亞旅館、役、因掃除、就打開二十七日夜由哈爾濱來投宿之客人、陳喬氏（二四）之房間、突然發見該陳喬氏不知何故、臥在床上、細看頸實有用屠牛用刀所刺之傷痕、驗係被人刺殺、於是報告敷島署司法係、該案判明非盜物、極因痴情恐恨所發生也、但陳女之身世等詳細目下不明云、

奉天市歌滿語版
灌片完成已出賣

市公署爲廣宣傳推進奉天起見、而作製奉天市歌、並實行灌片、日語片出賣、頗得好評、目下滿語版之製作已完成、所以二月五日招集業者於市公署、亦實行出賣、但價格與日本語版相同一張二圓云、

晚刊本六張

科內惠慈
義乃頂工博學醫
電療線外紫波短超視透線光愛思
備完室病充實驗化
奉天大西關大什字街 事務所 病室 電話2 7096 7100

診療 產科
大西醫院
內外科、性病科、其他一般各科太陽燈、超短波電氣治療戒除各種痲醉藥慢性中毒負責斷癮
院址 奉天市大和區浪速町三番地 電話 事務用三三五二八 病室用三一四〇四七
院長 樂德軒
助產士 孫靜波
病室完備一入院方便

春雛預約開始（本場孵化部）
代理養雞用各種飼料（本場代理部）
其他雞用器具、藥品、參考書籍俱全
附設養雞通信研究部
劍農養雞場

吉人醫院
治療 內外科 皮膚科 愛思光線 戒除麻醉藥 中毒負責斷癮 產婦人科 性病科 慢性
奉天市朝日區義光街六段二四號（北一緯路東口）

痔瘡藥
化痔龍土散 外化痔敷膏
張三多堂

健康美之化粧料
クロバー
雪花膏
口紅頰紅
丁幾

熊岳的望兒山

望兒山在奉天省蓋平縣南熊岳城東北約五六里。山突起平時中。巍然而高聳。上衝霄與漢。雲煙相接。四無餘脈。有拔地特起之奇觀。南則峭壁千仞。不敢仰視。坡稍斜。攀石可登。山巔有塔。塔六角形。爲磚白石所砌。位偏於南側。下寬而上銳。成雞形。白山之東南而遠而望之。有如古戰旗之迎風飄。衣衣有襞焉。東北有巨石一座。山腰石上搖之可。儼如老婦之首。北面而望。俗呼老太太頭。此石與山名有關。依鄉人傳說。山下昔有老婦。生一子。愛之至殷。子長泛海而去。求名利。不再還。母念之深。廢飲。眠。登山企望。仍不歸。久則淚竭眼枯。僵於石上。指此石爲其化身。即所謂老太太頭也。按此傳說情至悽惻。上標發親之情。下動人子之心。徘徊嗚咽。爲之感發而不能去者。豈僅一二人而已哉。吾家熊岳。東去山亦五六里。耳餒父幼曾肄業於山下之高氏門。謂有山右遊子至。客至即吟詩人之流也。請命吟詩。乃指望兒山而吟曰。「望兒時在望兒山。望得兒還兒不還。兒不還時兒母痛。山前山後淚成斑。」詩淺近入俗而情至悽痛。乃遍傳民間。至今無不能吟之者。惜其名不傳。亦有以其氣魄雄先謂爲狂人于天壤所作。然亦出之臆度。未可妄信也。（無文）

·滿洲冰鞋與清代的兵操·

節交三九。冰層堅固。正爲溜冰之最佳季節。滿洲舊式溜冰。以清代最盛。因清初太祖時代。滿洲軍曾以冰鞋隊征伐薩哈連烏拉部（即黑龍江）。故清代冰鞋。列爲軍事技術之一。非只爲供宸賞娛樂也。清代稱溜冰曰「冰鞋」。順治入關以後。分三大類。屬於「總統冰鞋處」者曰「八旗兵鞋」。爲軍操之一。屬於隨時傳差。由護軍十營演習冰鞋。而由總統冰鞋處指揮者曰「技藝冰鞋」。俗曰「外圍兒冰鞋」。屬於內務府之包衣前鋒營者曰「供奉冰鞋」。俗曰「內圍兒冰鞋」。國朝宮史續編卷六十七所謂。「悅心殿東。爲靜憩軒。殿後爲慶霄樓。每逢臘日。高宗純皇帝奉皇太后觀冰嬉之所也。」乃技藝冰鞋與供奉冰鞋之合演者。爲內廷宮眷娛樂技藝之一。每年冬至後第九日。演習冰鞋於什刹海者。則爲奉行清初校閱冰鞋故事。其性質純粹爲軍事操。故屆時。清帝盛陳鹵簿。御黃幄於什刹海北岸。與翰苑大閱。同爲軍事大典。今什刹海會賢堂飯莊前。偏東水中之玉石及磚堆。即昔大閱冰鞋之演武廳遺址。同光之際。什刹海大閱冰鞋。多由恭忠親王恭代。而西太后則自北海漪瀾堂登樓垂黃色蝦鬚簾遠眺之。蓋太后雅愛斯技。徒以祖制所格。不能以婦人高座黃幄。舉行校閱大典也。（崇璋）

日人隣家 訪問的禮節

到日本人家去的時節。現在滿日人結隣而居。當你到隣家時。須明白進門之前。把大衣脫掉。留心他們屋裡是不是有「塌塌密」。如果有。就該脫鞋進去。行個禮。可以隨便找個坐墊。蹺腿坐下。如果不太熟。就該跪着。主人叫你隨便。再蹺腿坐。千萬記住不可吐痰。實在非吐不可。便在烟盒裡吐。最好自己帶着包痰的紙。去前千萬記住。襪子要乾淨。衣服要整齊。否則爲不禮貌。叫人笑話。

喝茶要少喝。因爲日人喝茶。都是一小壺。喝完另泡一壺。喝多了會麻煩人家的。即使你看着屋裡的東西都新奇。也不要胡亂摸弄。雖然主人絕不致討厭你。但這是你自己的行爲問題。還是忍着點。如果你不慣生魚。還是不要在人家吃飯。免得彼此難爲情。談話之間多給他們介紹些風土人情。盡量表示你可以隨時幫忙他們。如果你日本話太好。就該多說些日常的事情。會叫人對你感覺興味。這也是變緩空氣的一個辦法。

日本家庭中的上座。是對着門的一面。要注意分清。分別時的行禮要重些。可以重複至三次之多。不要一次就完。這在日本習慣上說是貌了草的禮。（和）

人類染髮由來

近世以來。有的婦女著把已頭髮染各種顏色。以增加美觀。據人類學家的研究所得。染髮的風習。當以居住於埃及和南部撒哈拉大沙漠中的黑人爲最先。他們自誕生後。就把頭髮染成紅色。而終身保持着。

▲實始於埃及的沙漠黑人

本間和卿先生原著 瘍科秘錄 191 客亭譯

▲體氣主治方 攀礬散（叢桂）治腋臭方。白礬 枯礬（各二錢）輕粉（五分） 右三味爲末。溫湯洗腋下。而後撲散少許。又生陰蝨者。將散摻毛中即去。

五香散（正宗） 沈香。檀香。木香。零陵香（各三錢）麝香（二分）。右五味。共爲細末。每用五匣。津調。揉擦兩腋下。三日一次。或用香末二錢。絹袋盛貯。掛於腋下。亦效。

篆刻尸錄 周鐵衡

刻之用刀。猶書之用筆也。筆之順利。即刀之順利。筆法有鋒中鋒之分。刀法有單刀双刀之別。欲顯刀法之妙。悉在石質之佳。佳者重處沉濇蒼勁。輕處則秀麗流暢。而其中有屈有伸。有俛仰。有疎密。白處不白。紅處不紅。干燥萬狀。恢往自如。穠纖得中。修短合度。曲處有筋。直處有骨。包處有皮。實處有肉。當行則行當止即止。動而不狂。靜而不死。成得之於自然。藉石之力貫而淺鮮。倘過石質粗劣。生澀硬勁。或剛柔不勻。軟勁相錯。而又夾雜砂釘。或質太鬆軟。滑柔酥脆。種種乖劣。不易爲力。即強施彫刻。則雖免粗淺。浮薄箕溜小巧。庸俗呆板。了無姿勢趣味。將力枉費。而技爲掩。豈不可惜。從可知刻印者對於石之揀選。不能不審愼。而熟思也。（完）

龍泉寺的二十二景

（續）

又如鐲山杵。獼猴像等。一以爲尋幽選勝。本不爲多。一柱一尊。初非風景所在。泉清石秀。獲一已足。譬之強以附之。有何意義。而況泰山觀。目盡奇幻。所獲指謬傳差。抑又可笑。不佞已多。又何須歷踏百邱壑。而望晨旭之東昇耶。余以千華之美。既冠宇中。龍泉之勝。又逾其他。而個人游蹤所著。于此又爲獨多。妙境多錄。常縈吾神。林泉可娛。永爲知己。因特述其風景。以爲世人告。其間間有解釋與批評者。所以致感惜之深意。使勝蹟之流傳不誣。好之際價勿貶。非敢強作解人。自謝其模山範水。品第泉石之指事。謬自寄于風雅也。竊味無知。寧能有當。大雅宏博。幸顧有以教我。

神樂雜俎

龜 四百年壽

「千年不死」。這一句流傳於云云之口的俗語。是形容龜的長壽。烏龜的壽命究竟多少年。據海外奇談所誌。在毛里丟斯的炮兵營房裏有一隻三百歲的烏龜。一九一一年。有人獲得一龜。在他的背上發現一七九三年的字句。逾於此年。最後却絕食而亡。倫敦動物園於一九〇六年死去一龜。體重九百磅。享壽四百歲。此龜生前所需食料。（一聲）

劇談

板眼的尺寸

舊劇中。往往唱甚麼板。甚麼板名稱雖一。而快慢的尺寸又略有不同。例如洪洋洞之「自那日」一段。與捉放之「一輪明月」一段。皆快三眼。須知板眼雖爲皮簧軌範。然亦不可膠柱鼓瑟。凡三眼快板同一名稱。尺寸則有快慢之不同。如寄子之「想當年弟在世……」與寶蓮燈之「昔日裡」爲快三眼。而此兩段則快。洪洋洞之自那日則慢。寶蓮燈之昔日裡一段。時下亦有唱原板者。

斬黃袍之他三人……。武家坡蘇龍魏虎……探母之我與你夫情……。等同爲快板。而探母最快。斬黃袍最慢。武家坡折中。勿論西皮二簧。在一段詞。一塊板內。至行腔時。往往搬慢些。並不走板。是在打鼓人。操琴人托襯得法。而唱者亦須有工夫。同一三眼。胡琴之快慢。可不管它。全在唱者張嘴。欲快則縱欲慢則搬。此點全在運而化之。（琉璃）

大提琴家帕加尼尼（下）

（梅影）

帕加尼尼技術的精妙。似非人工所能造成的。貴族們嘗設之餘。把那隻皮鞋珍貴的寶藏起來。願永傳給他的。孫。帕加尼尼與朋友遊於奧大利亞首都維也納的時候街頭閒步。耳邊吹來梵啞鈴的聲音。所奏的曲子。正是意大利民謠曲。他對朋友說「這梵啞鈴的演奏者。一定是意大利人。祖國的同胞在此演奏。我們快去看一下」。依聲音的方向。找到一個少年。拉着破舊琴求乞。可憐這並不高妙的琴藝。那能博得大衆的歡迎。只有閒着听的人。沒有肯出錢的人。

帕加尼尼擠進去吧「你是意大利人麼？」少年停止了演奏荒容的回答道「是的」帕加尼尼也有些難爲情。誠懇的說「你到這裡來行乞可知道這是祖國的羞恥？」少年不安的答道「那裡不知道？我遠離祖國。爲了病弱的老母。家無積蓄。不能奉供老母。只得行乞在意大利不容我這樣不好的音樂。所以到維也納來演奏祖國民謠也許多得點錢」帕加尼尼雖備他不應到這裡來暴露祖國的羞 。但可憐他的境遇。不得不表同情。想出資相助。可惜自己所存無幾。他就拿起少年的梵啞鈴。奏起他美的曲子頓時驚動四鄰路上行人都爭先恐後的。來聽他的演奏。一曲奏完。掌聲四起。

帕加尼尼放下梵啞鈴。拿了少年的破帽子。在人前四圍走了一轉。原來的空帽子已裝滿了錢。給了少年。同時對他說「這回拿你所得的錢回意大利去供奉你病弱的母親吧」我們可以見到帕加尼尼助人的豪氣或愛護祖國的熱心。多麼使人敬而佩服呢。三十多歲的帕加尼尼常在意國的首都羅馬到處演奏。終途奔波積勞成疾。染上了可怕的肺病。除了調。租間房屋住。房主看他是肺病患者。也拒絕了。

肺病是誰都害怕的。他被驅逐似在道旁。行人不敢從身邊走過。可憐的帕加尼尼危險得奄奄一息了。後來有個朋友跑來探病。見他被人們棄在道旁。非常不安。忘記了一切。自己起了病人雇一輛車子來到自家。病。專心看護他。設法醫治。不久終於恢復了人們歡迎的帕加尼尼。他。謝朋友的高誼。把自己的秘曲。種種技術。授與朋友。他的朋友後來也成爲音樂家帕加尼尼的以德報德也足使人欽佩了。他的偉大精神更遺留萬世千古不朽了。

世界珍聞

夏威夷的兵隊

（續）（炎）

此次。日本軍攻擊夏威夷也是選了星期日。這當然是有理由的巧作戰。

所謂「史可飛爾德」這個地方是海拔一千一百呎。爲阿胡島高地。是一片平原。一見只有錢平的練兵場並無一根草。在一端恰以棋盤棋子的。據說飛機格納庫。不用問。此次定由日本海鷲之手而爆滅了。

這個朋友。因爲日本人與其軍隊有關係者於駐軍駐軍用道而行。他任事的病院是軍用病院。亦是師團專用病院。外觀方面。謂之爲病院勿寧謂之爲大學。是很壯麗的建築物。當時友人曾對我介紹着說明曰。

「這裡面。外科醫院。婦科醫院。產科醫院」當時余聽了。覺得很驚奇。「怎麼軍用醫院還有產科呢？」。朋友又說明曰。「因爲上士以上都是攜眷。自然得需要產科醫院的吧」。（未完）

東遊記行詩

（續）（陶明濬）

▲到神戶

遠望人烟覺太稠。車聲暫住小夷猶。細同短草無非礙。密若蜂窩是樓。客意奔馳儻稍止。人聲叢雜會休。傳大阪只一站。倦極差欣一艘。

早許役原無苦。誰信客中多悔尤。聽目側身半眠。伸眉睢肘難求。不眠倏爾過三日。志氣依然橫九州。何日扁舟急返棹。全家天趣總悠悠。

賀欽遺蹟

（續）（王鶴齡）

憲宗成化元年乙酉。（西元一四六五）欽二十九歲。長子士諮生。成化二年丙戌。（西元一四六六）欽三十歲。三月甲辰。應會試。中式狀元羅倫榜第二十名進士。成化三年丁亥。（西元一四六七）欽三十一歲。選戶科給事中。書李漢章遺行於其挽卷。

劇刊的使命

（費五）

戲劇的刊物。與文學的刊物是不同的。雖然都知道這兩者間在理論的根據上。本身的組織上。目的的應用上。都有密切的共通性。其不同的地方。就在它們成藝術的獨立。門的表現方面。

因爲文學刊物的本身。就是作到了文學上的目的。我們不會再從外去找文學。對劇刊物。是附屬於戲劇的。其主要的目的。還在舞台上的演出。利用紙上的談論。則不足就括了它的表現的全部的。

雖然。劇刊係屬戲劇。不能獨立。它又絕。只是戲劇的一部分。如化裝術。照明燈等。把劇刊只作成了是宣傳劇團和演員的。倘如存着這樣心理的編者。他太看輕了刊物的價值。如果是觀衆的讀者。當屬於不理解藝術使命的平日人或是一種癲病的患者。

因爲很明顯的。還在劇刊與戲劇是並行以兩種不同形式發表給人去觀覽或讀的。一個劇刊的倡導戲劇運動。有時更勝於戲劇的演出。所以在出發點上。便應先確立了目標。

一個劇刊。還是爲觀覽者與讀者而出發的。在裡邊盡量去紹理論與應用技術這固然可作爲臨此道的內行人參考。但與讀者則多感覺冷淡的。

另一方面。我們除了領導讀者。尤應注意及育成戲劇的人才。這裡是有相當的勢力的。所以。一個理想的劇刊。它應兼顧及這双方面。滿洲雖無專攻戲劇的期刊。在報紙上發刊戲劇是有的。一往是看於爲戲劇附屬。不知去使之並戲劇共進的。

戲劇爲全民都享受的食糧。尤勝於文學。美術。而且也勝於電影之有實感的。劇刊尤應注意到它的使命重大。

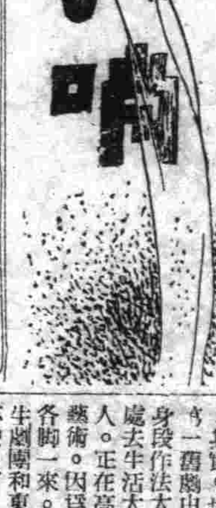

縱談戲劇

太史麟

一

因爲我編戲劇版。所以×社的編者。來信要我寫一點有關戲劇的文章。這種分派。可看去倒很對。可是再一想便似是而非了！

在現在的滿洲。是缺乏所謂專攻某科的學者。也沒有專編什麼的編輯。譬如×社的劉先生。若是讓他寫一點關於農產物的種植上的話。他也決不會寫得上來。這原因就是缺乏專門的人才。所以。各種。門雜誌。報章副頁。都由文人去辦。不論是教育。軍事。衛生。電影。都染着很濃厚的文學氣質。反倒對本來標榜的部門。不太着重。倒不是編者有意如此。自然因爲原來文學的素養。無形中侵入各個部門。一個時代的文化。自然不能只是有文學。在各方面都要發展。第一應。趕緊產生專門的編者去編輯。專攻此門的學者去撰稿。寫出的東西。也許更會合於實務一點。

在專門家還未產出之前。以一個門外漢去編一種東西。自然是機會主義了。爲着活。得找職業。任憑分派。自己編。去而已！

就說我和戲劇根本不發生什麼關係。幼時住在家鄉。卻是市外的一區。雖然市內天天的演戲。可是到家門口只有酬神的。餘了在北山下蓋臨時的戲台。兩旁也搭着搭台照例是台上台下的都。滿地。遊動着。卻沒有一個是立得穩的。那已在小學。該常放嘛課。那倒不敢。

一因爲我喜好。第二也是這樣日日曠課。挨罰是要重的了。下課的時候。扔下書包。討來銅子。就往台底下跑。卻也不是看戲。而是攤的玩具都。從遠遠。家鄉的小市內。是沒有的。刀。盔劍之外。我也買過「活動畫」一。小西洋景之。台子上演什麼。我一概不懂。也下去問大人。聽是聽不懂的。鑽進人叢中。再攀出來。自然是人小個子矮。自己又不敢爬上台去。因爲一回我爭竄台的上邊。還「打着罵（那是他們對我的）

急戲時才能打」便在第二天上。被同學告發。挨了手心的体刑。

一直到最近看了日本東寶舞蹈隊。在劇中串演了一齣中國戲。一個老旦。一個花旦一個武生。這雖是有意串出的滑稽場面。記得。我在幼時。看的戲。也就是這幾樣角色。女人用。巾一抛。然後便抹眼睛唱起來。武生出來怪叫。兵卒們便就地亂滾的。

便是因。輕視我國舊戲的扮演。所以影響及輕視戲劇了！

二

這習慣。到初中時候。還是未改。那時一些同學都偷堂。去到市內看戲。或洛子。我也偷堂。自是上山。坡上躺着看七俠五義之類。就是我和荷葉兄他天天人看洛子。我却從未同他去過一次。現在。憶。倒是很可贊。

我這個習慣。到大學的時候。還是未改。在北京念書我却一回戲也沒有聽過。不知道戲園。都在那地方。雖然天天報上有廣告。對我只是無關係。

北京眞是京劇的興聚的地方。那一個地方那一個院裡都有拉胡琴的聲音。住在公寓裡。也許三面屋裡都在拉着。到下半夜。仍然知知在響。

不愛戲劇。正同不愛音樂。繪畫。運動等等一樣。在我的主觀的世界裡。沒有這些東西的存在。

後來漸漸纔到了輕視。也許增進了瞭解。接受了它某一點的可取。（未完）

其實。也因爲接受不了。我的堅決和毅力的！一齣舊劇中的唱詞就弄不清身段作法太像徵。作起來處處去牛活太遠。雖然有一些人。正在高唱舊劇是平民的藝術。因爲就說今年。北京各劇一來。戲園滿座。王先生劇團和東寶舞蹈。便都叫不動人了！這另是舊習慣與好奇心。與眞正的鑑賞不同。方？也不過是從前習還下來的玩藝。且加上一些被宣傳的名伶究竟怎樣。一個觀衆貌。在不能使群衆接受劇的情感。引了共鳴。那不能說是平民的被有問的。少們滑遺着的舊劇確是貴族的。況前清不是作內廷供奉嗎？

聖戰下的日本娛樂

·三宅英一·

演劇

在演劇的方向。因新劇運動息。失滅去了所謂新國民演劇。可看出古典的歌舞伎劇的修正。及新派的活潑的動向出來。取德國之例來說。並不因在戰時中而就說像日本那樣流行寶戰爭劇出來。說是潛在欲從之中。體現眞正的日耳曼民族之精神。此種心態是示極爲顯著。可是欲在日本古典歌舞伎劇中。求取民族精神的昂揚者。並非容易的事。不過僅在二。的演劇。可看出其形影而已。若把新派眼目還是在淘取自由主義的思想之底流。那麼演劇界是不可不要求再出發的了。是在要求脫掉舊殼。把握着眞正的日本精神之演劇運動了。松竹與東寶兩大電影公司各組織國民巡迴劇團。農村文化協會方面結成農村漁村劇團者此種傾向可說是係演劇欲走向於健全娛樂的一個意欲之發現了。

舞踊

今日的日本舞踊乃係江戶（今之東京）舞踊的殘骸。以及西洋舞蹈所傳的東西。故與今日的時代潮流離開太遠。尚不能脫出於奢侈品裝飾的領域。不過像那作成國民進。歌的普及運動。而舉行的銀隊舞蹈。是可視爲將來日本舞踊界應走之路的一個暗示。

音樂

音樂已能從向來的音樂之窄堂解放。繼續着雄健的步調。向來其所以齊及西洋音樂者。不外是因爲音樂對於人們的感情。得給直接刺激的。故。事變當初的浮薄之流行歌。由於當局的指導。與國民之間湧溢興起的愛國心所欲求的愛國歌的行動。完成各地吾國聯的的影響。把音樂引導於集團的值。又愛子勇。的軍隊音樂所賦與。而文却其存在的價的音樂殿之編成。向來完全屬於個人的音樂的三味線（鼓子）音樂。成爲集合各流各派於一堂的三味線交響樂之試作。又促成尺八（簫）團隊等的前頭行進了。

其他

關於其他的遊藝來說。也都存向於健全娛樂途上。求發足點。這種事實是不能忽略的。不過並不報今後便卽可產生健全的娛樂或向來的自由主義的商業娛樂。可以急向於日本精神的具象化。在國家的娛樂政策。確立之前。業者方面是無從可向立。順應此種方針的。是故國家驅使娛樂所有存在此種論的現下之娛樂問題。應有做尙有繼盪着相當的傍觀主義者才是妥當的於商品性。同時從抽象的議論更進一步。對於個個的作品。以指摘其健全性不健全性對業者具體的指示方向及予以指導。一段。此從向來的理論的指事一說。也是極爲當然的態度吧。

國民是在希求着娛樂。希求着爲明日活動的心糧。不懂在倡說。張。希求着國民倘若希。求着國民的真心的努力。則應對國民給與希望。以及爲國家服。的歡慰才好。此只有健全的娛樂才能夠應付此種欲求的了。

劇團小史

黑河放送劇團（滿）

（康德九年一月結十八名）（未加入劇團協會）

事務所黑河放送局 前年黑河協和劇團。曾由日滿兩語。結成。其活動方面。頗注目。後以某種事情。不但已淺形解散。滿。日之復活計。而結成。送話劇團。行再出發。係由放送局長。村邊造氏。及夏鳴鳴氏努力中所成者。希望此劇團能占日持有可行公演之強力。

放送話劇

（謝六）

放送話劇。成了今日放送時間的一個主要的目。和清鳴最前的休息。午前的報時殷報紙日必有了。這自然是滿洲的進步。在放送裡加。入了文藝的味道。給國民修養上一種高貴華美的感覺。而放送了劇本。小說。童話詩等。在這裡我們不能不知道滿洲放送當局的苦用。

可是還放送劇。固然也應當注意到它本身是文藝一個部門。在廣播上。更應在其構成一体而作品上區最低的要求。近來聽到了幾篇簡直是一道。只有幾個男女的吵架。插女人的浪笑和哭聲。便算了。不用去問表現的主題。就是演成女藝這一點上。實是說太差了。

這幾天也聽不到放送有的消息。總久都減少了。近來已不放再去消遣廣播局。將來擴大……

因之。我們想爲放送國這種一種目。因爲年太不長進。甚至如近來者。已是成了過渡期間。不能撫頁先覺的一個。都是新的。從未有名的。就說編輯的人似乎也是放出。纖的。雖然是不大注意到他們身上。在劇去是有一放送文藝者進。一的。還是在到一文藝「一個字。好的種子。也許日久了。從非文藝人。不能文藝的人。裡面出來。也只是下了的「放送」「文藝」已被抹消了。尤如代表四十二個位置的內容。是需要……

滿華象棋交驩大會

××××本報××主辦××××

（紅）胡麗洲（滿洲）
（藍）趙文寶（滿洲）
對局（紅先）

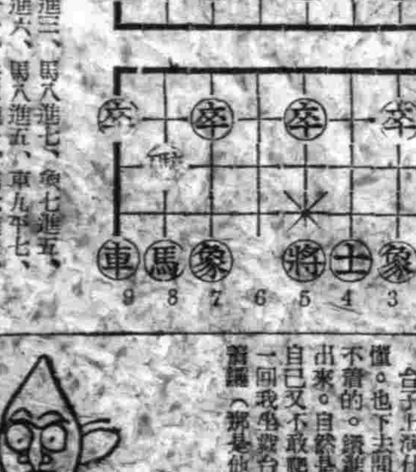

（前法披露）
炮八平五、馬二進三、馬八進七、象七進五、兵五進一、馬八進六、馬八進五、車九平七、兵五進一、炮二平一、兵五進一、馬六進五、炮五進四、馬三進五、炮二平五、炮八進一、

無線電

一月三十日（星期五）

午前

七、三〇（新京）國歌、國體操
八、〇〇（大連）初等日本語講座
八、三〇（新京）新聞 晨曲暨音樂
一〇、三〇（新京）新聞
一一、五〇（奉哈經濟市況

午後

一二、五九（新京）報時
〇、〇一（奉天）西河調大鼓嚮馬傳 張樹續（新京）
國十週年慶、歌指導（五）指導者金玉清鋼琴趙智守秋
四、〇〇（新京）新聞
五、三〇（新京）唱片歌曲
六、〇〇（哈爾濱）兒童問科學小常識採陵的知識 張士修
六、三〇（新京）中等日本語講座
七、〇〇（新奉）新聞
七、三〇（新京）科國讀本（三）
七、四〇（奉天）舊劇砝痕記奉天放送國劇研究部
八、四〇（新京）新聞解說
九、〇〇（哈爾濱）管絃樂維也納的制畫後等哈爾賓交響樂團指揮修洛潤夫斯基
九、三〇（齊齊哈爾）評評水滸拾遺李壽卿
一〇、〇〇（新京）新聞
一〇、三〇（奉天）梅花調大鼓一寶玉探病二、鴻雁捎書秦妹
一一、一〇（新京）新聞

南一洋一三一輪一車

人力車由兩輪而改爲三輪。在我國是發源於奉天市內的。現在這車輛的發現於奉天市行全國。但在我們稱三輪車是三輪車早已在南洋各地就流行了。而南洋以前都有三輪車在大陸也是最新式。其實三輪車早已在南洋流行了。卻以爲是最新式的傭。安南。菲。暹羅。呂宋。婆羅洲。西里伯斯島都有三輪車在大陸。是騎推式。是騎推式。雖然各地所用的三輪車。是騎推式。但南洋的三輪車的前面加上一個兩輪而已。將來他們也許採用我們的騎推式。我們又採用他們的騎推式。也不一定吧。

兩種劇人（影形和話劇） 濟倫寫作

專售高尚鐘表眼鏡

青年表行
奉天城内中央路北

奉天省許可證
一切脾腫水臟氣臟單腹脹等症均有特效
安全消臟散
主治 祥種良藥
每盒九付國幣四圓加料每盒國幣七圓 總經售處奉天大東門裡路北至仁堂藥局
漢醫 王景泉 謹啟

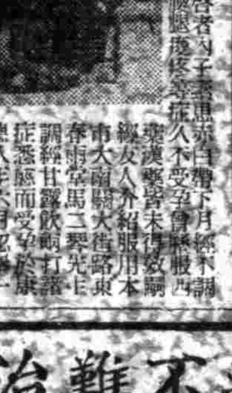
感謝靈藥
啓者內子患五月經不調腰腿疼痛……
苗繼武啓

民益鐵工廠出品

王伯勳

新式拐杖 骨折脫臼 傷筋充血 消炎活血 止疼散腫
正骨丹 止疼散 踩筋散 跌打損傷 經驗接骨 手術接骨
堅固耐久 現場救急 隨時出診
漢醫 周頭卿藥房
奉天市電車路第一商場西

肺病吐血其效迅速
肺癆菌

益壽丹
肺癆病不難治 益壽丹非奇藥
難破在肺癆菌 不能在肺攻
奇在肺埋殺菌 氣收效化痰清力
肺癆菌繁殖於肺部所到之處便破壞損爛成空洞故極難治療益壽丹藥力直接達於患部而殺盡肺菌故無論一二三期肺病均能克奏奇效即無病者亦宜預防先服益壽丹以避免肺病之傳染可保終身無病延年益壽從前死於肺癆病的都是冤枉死的目前患肺病的都可以不死益壽丹治一二三期肺病有藥到病除之功數千年來無藥可醫的肺癆病有了救星
如蒙惠顧請先滙款
定價每盒十二付國幣七元 外埠函購加郵二角
奉天市小北城門外西頭電車路道北
發賣本舖 國瑞藥店

福康膏
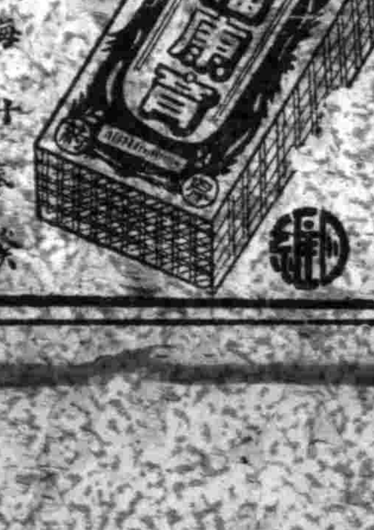
專治子宮寒冷久不受孕行經腹痛月經不調腹內脹塊氣塊瘀血凝積月經不調赤白帶下腰疼腿痛面黃肌瘦飲食少進一切婦科疾病
外埠函購加郵二角 如蒙惠顧請先滙款
每盒十四付 定價二十元六角
奉天市小北城門外西頭電車路道北
發賣本舖 國瑞藥店

盛京時報 晨刊
光緒卅二年(明治卅九年)創刊
發行所 盛京時報社

南奔馬來盡頭
最後要衝呈崩潰前兆

【馬來前線〇〇廿九日電】於馬來戰線中央縱貫鐵道地區及西海岸地區各進擊部隊共同轉列二十八日突入〇〇地區、對敵方之最後的戰車澳洲軍第八師之到敢行捕捉殲滅、一方更不使敗敵有再從抵抗之餘裕、更急擊所餘鐵道路中央西海路之三十公里直線、三路與以同一速度之攻擊勇敢進倒〇〇、當地北側四通八達之柏油路已陷于最大混亂、在日軍航空部隊猛爆下之馬來最南端地區、時下已炎日黑煙、淒慘之極、敵方已陷於最後之氣息奄矣。

【馬來前線〇〇廿九日電】相繼喪失東海岸要衝之敵部隊、在梅爾沁南方二十公里之肥當安、再企圖最後之抵抗、對此日本東岸部隊猛攻、一方、中西部地區戰局、亦急遽進展、大有威脅東岸道路敵退路之休勢、肥當安之抵抗線、早已大動搖、馬來半島東岸之敵部隊、今已將放棄而自撤云。

攻下新班林康
距拉洋拉洋二公里

【馬來前線廿九日電】在新嘉坡前方面地區進擊中之各部隊、二十七日午後四時十分、攻拔邊爾伊坦東南二十公里之新班林康、繼續沿中央街道猛進

【馬來戰線二十日電】日軍部隊前鋒、甚進於新嘉坡街道、二十八日午後五時、達到拉洋拉洋北方二公里、猛擊擁有野砲及迫擊砲而退却中之敵軍云。

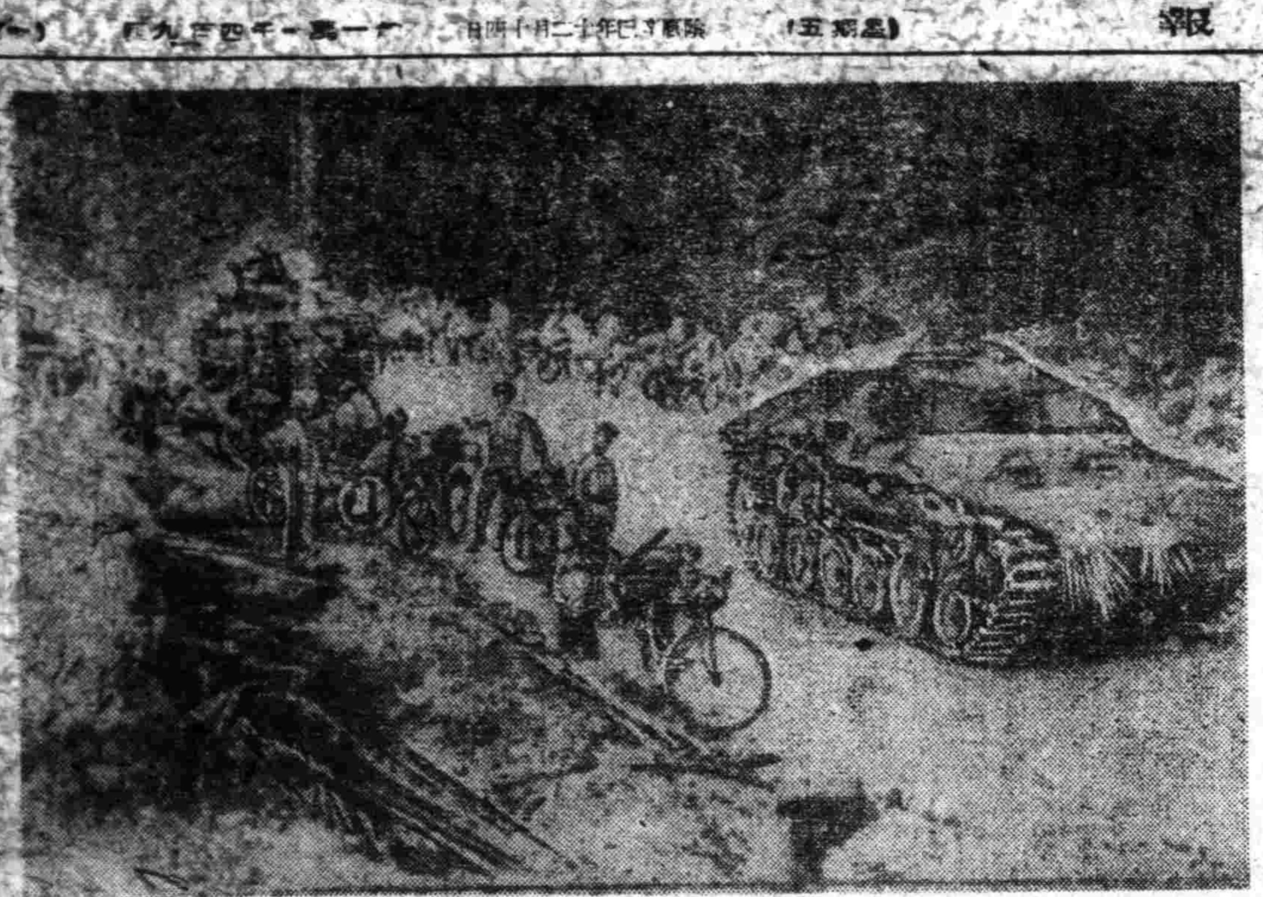

挺進追擊（向新嘉坡猛進擊之日軍機械化部隊與快速自轉車部隊）

攻取新嘉坡 四路進兵

【里斯本廿八日電】哈羅特哥德據新嘉坡電訊合衆社從軍記者哈羅特、哥德報道稱、關於日本軍之南進、報告如左、

目下日英兩交戰軍下之於森格爾地方、判斷馬來西岸之日本、沿西南海岸自拗軍道路進擊中、隨而指望之新嘉坡攻略、日本軍之作戰、目下可由四處道路進行第一路由森格蘭、第二路由愛爾伊坦、第三路由克康、第四路由穆爾塵、即最遠距離之穆爾塵、亦僅在百六十里、公如斯日本軍之南進進展同

戰車輾碎英兵
前呼後應一致追擊

【馬來戰線二十九日電】對東亞侵略本據新嘉坡要塞、加以正義攻擊之日軍、其常當之大進擊、已漸迫於馬來半島之南部、在南下、已前進一千公里、今將迄於最後之總攻擊、自去年十二月十日趨壺英國增以來、不過五十日即席捲英屬馬來全土、而日軍之猛進擊誠亦戰史上罕有者也、此種急進猛擊、前線及後方幷無區別、後方之車輛部隊克服一切危險及困難、擁挺立先頭部隊之後、及至換獨林、乃與休止之兵隊、共同休息、結成兵車一體、再行前進、迄今終于到最高潮、柔佛戰線所有道路均展開日軍車輛之大縱陣、轟轟之聲、不絕於耳、此種前線與後方之緊密連結、實發揮日軍偉大之戰力至最高度之源泉也、新嘉坡指日可下、故此進擊愈爲猛烈、對盤居於半島南部之英軍加以強烈之壓力云、

攻略戰將展開 英軍確認危急

【里斯本廿八日電】據廿八日倫敦合衆新嘉坡電稱、英現地當局已被突破馬來最後之時、與從來樂觀之前線情況、現在亦刻明瞭矣、

南望一片平原
新嘉坡彷彿在眼前

【馬來前線某地廿九日電】柔佛戰線、日軍節節進展、刻已由中段作戰移入南段作戰、達到距離新嘉坡島〇〇公里之處、眼前所展開的風景、使人想到新嘉坡在眼前、聳時馬來中央的脊柱山脈地帶、至克康附近、也漸次失去了丘陵性、克康以南、視界大展、已至所謂柔佛平原、柏油道路寬坦、一望平川、鬱蒼繁茂之膠樹林與密林濕地帶漸次銷跡、汽車道路兩傍、香蕉地與小樹林、油棕園綠、民家紅房頂、隱現其間、頗有詩情畫意、但此多係英國人住宅、防衛與、結果新嘉坡攻略戰、已迫於目前、關此所認如左、

日本軍不斷於戰線上飾展新手段、加以猛烈之攻擊、全馬來半島之軍事的要衝、已大部分、歸於日本軍掌中、英軍司令部於巴時怕哈、克康湄爾幸相總之線的南方、試行改建戰線、惟其防禦線、亦因激戰結果被突破、今僅從新嘉坡之攻防戰云、

論說
英國是害人適以自害

大凡損害人的人們、決沒有良好的結果。譬如行搶犯的必受法律制裁。好姦淫的卒致妻女貪戰。不過緩急遲早。容或不同。因果報應。却是絲毫不爽。所以正人君子律身行事。於人我之間。十分注意。惟恐有誤於人。轉致自誤。藉損人而有利於己。亦絕對不爲。若明知有害於人。以爲事不關己。從中挑撥離間。備施鬼蜮的能事。沒有不害其自身的。個人在社會是這樣。於國際間亦何獨不然。老猾的英國。每好爲損人害人的作爲。或隱埋火種。自身在隔岸觀火。或偽爲援助。在實際上痛癢不關。他國的興廢存亡。簡直等於兒戲。此等狡猾行爲。已成當習手段。無稍變易。被其愚者祇好隱而飲泣。不敢告人。執迷不悟者仍然倚賴信殷。無所覺察。要知天網恢恢。疎而不漏。至今日遂請君入甕。擺脫不開。既遭噬臍之悔。復被日軍所擊敗。喪師失地。還不是害人適以自害嗎？

吾人姑舉事實以相說明。遠的且不論。近十年來的害人事蹟。昭昭在人耳目。無所容其諱飾。當滿洲事變發生以後。李頓等來滿調查。視察不清。隱蔽真相。但曾不承認毛義。受使中國反抗。彥至上海事變廬溝橋事變繼起。竟爾佯爲援助。從中攫利。迨至阿比西尼亞事件勃發。公然承認援助。其結果口惠而實不至。阿比西亞卒歸淪陷。但弱小國家。終以大英帝國爲足恃。每遇戰事。依然呼籲。英亦始終以假仁假義的面具相欺騙。究竟援助何在。保障何在。無非多受損害。被英國所犧牲。此等情形。屢而易見。抹昧不察。猶以爲冰山可靠。焉得不受其害。人的不智固可哀。在英國亦自昧於世界大勢。冀保持其固有制霸的迷夢。遂至自身亦捲入戰爭漩渦。無以自拔。

當歐戰開始時。老奸巨猾的英國。以爲有比利時及法蘭西供其屏障。土地與人民。不致直接遭受損害。借物質與精神。更無所謂危害。所以對於軍事方面。僅藉日本勢力。坐守漁人之利。老謀深算。自以爲萬無一失。且拉攏美國。聯合壓國。讀人利己。計無遺此。不意天道循時勢爲轉移。決不能一成不變。比利時覆亡。法蘭西降伏。德意軍隊竟趕逐本土。豈非害人自害的明徵。時局至此。猶不知幡然改計。簡節望同太平洋防備。企圖與美濠荷印共同顛覆日軍。熟知開戰以來。反招他唯一資源的海外殖民地。次第喪失殆盡。巴斯特里輸的一族英軍。完全覆滅。其於軍艦及機體的損害。更加不可勝計。在英國可謂自作自受應該的懲罰。也可以說是害人自害。天理所不容。英國從來的狡詭。無人爲之揭穿。處處被其和平人道的口頭禪所掩蔽。世界弱小民族的被其損害。有心人一談追憶。何莫不隱隱如繪。至今日其禍人家國的罪狀。昭然大白。姑不問其昔日的狼吞虎噬。如何慘酷。即目前被其援助的英國。流血經年。幾人妻孤人子的浩劫。稍有心肝。應亦有所不忍。無如慣作倀害的淵淚縱橫。印度緬甸的運動獨立。這也是害人適以自害的當然。種惡因必得惡果。報應斯爽。天乃始悪貫尚未滿盈。必使其受盡諸般折磨和困苦。不過奪其魂。置之死地而後已。英國不足惜。被英國所害的各國。應當赶快覺醒啊！

托茂萊牌鉛筆 書寫便利 品質優良
奉天 松島屋商店

東亞民族覺醒美英死期將至

薄紫色花、盛開於花園中、惟化爲戰場之此柔佛南段地區、敵軍之道路障害、至爲徹底、彼雖無暇以地雷炸毀、但空炸下之橋梁、景象悽慘、道路到處是明幌的大穴、草地上有一町四方那麼大的、她方炸飛了草、井裡的水震出來多高、又沉軍的落下去、用洋灰鐵防造成像輪轉機似的道路障礙物、圓溜溜擺在到處、一處就是數十個、雖一方以所有手段、來阻害日軍的進路、想使日軍的急追延遲一瞬間、但日軍的精銳、已經向英軍心臟刺進了正義的劍、

勢均力敵優負有分
英海軍慘跌再難睥睨一世

【東京二十九日電】自納爾遜以來即誇示於該傳統之英海軍、二十七日於馬來東岸圓道沖以其開戰以來最初艦艇同志之決戰與日軍試戰、但亦因帝國海軍而復遭慘敗、誇躍於世界第一之海軍英國、對其開戰以來之敗戰、雖欲糊塗一般之耳目而爾其夏威夷之海戰、因未充分準備而難避、但此次馬來沖海戰之敗北、雖以其充分準備、但仍以無航空機之掩護爲口飾、而此次之海戰僅已一敗塗地、此日、帝國輸送船團負護送之任務、而由二隻驅逐艦航至馬來東岸圓道沖時、英驅逐艦沙內特威巴亞之二艦、叛猛急、襲日艦手段、此時之日海軍亦執起決戰態勢而與英艦逐艦展開猛烈之砲火、終以日軍無類正確之砲彈、致英方之沙內特號艦爆發沈沒威巴亞之艦尾起火而向新嘉坡方面遁走此次之海戰、彼我乃具相同勢力、條件展開之決戰但日方並未受一彈片之被害而擊滅敵方此實粉碎英海軍之傳統於徹底、即對於砲砲術以及其他々實力均有天地之不同、此爲證明於全世界者、

中西兩路軍 追擊戰績

【馬來戰線二十九日電】馬來戰線中央及西岸方面大追擊戰十五日以降至二十七日之戰果、如左、

二、新嘉坡街道方面
鹵獲兵器
一〇生的榴彈砲
速射砲
重迫擊砲
戰車
裝甲車
自動貨車
小槍

一、西海岸方面
捕虜
一〇生的砲
速射砲
自動砲
重迫擊砲
輕迫擊砲
機槍
戰車
裝甲自動車
自動貨車

參晉帝宮奏陳軍狀
軍管區司令官會議昨啓幕

本年度最初定例全國軍管區司令官會議、二十九日午前九時三十分在治安部會議室開會、于治安部大臣、竹下最高顧問、藤村高級顧問、郭參謀司長官并軍政司長、邢第一軍管區司令官以下各軍管區司令官、江上軍司令官學校長、憲兵團司令官近衛師司令官等出席、全員集於治安部會議室後、午前十時、訪問關東軍司令部、受梅津軍司令官之訓示、繼參晉帝宮、對於皇帝陛下、奏陳軍狀、更午後一時二十分、訪問關東防衛軍司令部致辭既終、午後二時、在治安部會議室、開始議事、首由于大臣訓示、大東亞戰爭勃發下、我國對於北方鎮護之地位、愈形加重、國軍宜速確立至嚴之軍紀、完成正當之訓練、以期國土防衛之完璧、與日軍一體力期達成其任務、無稍遺憾、次由各司令官、分別報告管內狀況、下午四時三十分第一日日程告終、

强化共同防衛
于治安部大臣訓示

軍管區司令官會議于治安部大臣訓示要旨如左、

我滿洲國、於大東亞戰爭勃發同時、遵照共同防衛本義、決定舉物心總力、從事援助、遂米日軍所征、到處粉碎敵軍、節節擊東亞解放之實、值不勝同慶之至、我國軍居大東亞新秩序建設一翼、鎮護北圉、地位愈重、至新迅速嚴重確立軍規、完成正當之訓練、繼遇任何事態、亦可斷然處之、毫不微動、以期國土防衛完璧、乃國軍現下吃緊之要務、在此情勢下、希望刷新改善左列諸點、

一、軍規確立
軍規之根源、在於服從軍官室、重職責、率先垂範、立確提高內務、尤其嚴肅勵行敬禮、以謀服從觀迎之徹底、勵行信賞必罰、確立嚴正之軍規、

二、教育訓練之徹底
戰時下本年度教育、重點施行精神教育、扶殖對於國本之確乎信念、培養日滿一體之國家觀念、喚起、高揚建軍精神對此傾注全力、同時、以練成軍隊重點的目標、戰時各部隊之任務爲基礎、獎勵戰場必須事項、期無遺憾、

三、防衛遵守日滿共同防衛之本義、凡國境警備、防空、治安肅清、國內警備、情報等、均立對策、完成萬全之備、使戰時防衛、毫無遺憾、要之、諸官宜鑑於時局、挺身以當難局、率先立於陣、常喚揚士氣、並奉體日滿一德一心之御心、深刻使部下徹底、眞與日軍一體、以期達成國軍之任務、

勞務科長會議

民生部於二月二、三兩日自午前九時半於該部講堂、開催本年度最初之勞務科長會議、

懸案全部解決
滿鮮會議圓滿閉幕

滿鮮連絡協議會第二日、自二十九日午前十時於國務院再開各分科會對於各擔當部門別、繼續協議審議於午前中、各自大體到達圓滿之結論、午後一時半、於國務院講堂、開催本會議、關於鐵煤炭防疫及其他農林電力各分科會之結果、互行報告、遂察有莫大之成果、即閉協議會之幕、至於朝鮮側代表一行、除三十一日朝離京之上瀧殖產局長外、均於午後五時十分、搭乘「望」號車離京歸任云、

聖戰與國民生活 座談會 (三)
天助神國無往不利
日本精神胥當効法

△日時 一月八日
△場所 中央俱樂部
△出席者 關山協和會首都本部長、民間側 岡田興亞協會、小尾中佐、古市總務廳次長、王精衛、新京特別市公會副會長（縣士參加）、青木國務院總務長、武藤弘報處長、司會大滿中國通社長

天佑神助與神國日本

小尾中佐 我很信日本是有神力的、例如蒙古元寇之役、中國軍變白耶士靈敵前上陸、以及此次夏威夷海戰冥冥之中均有神助尤其是此次夏威夷海戰據說日本航空母艦尚未往夏威夷之前三天、夏威夷一帶、狂風大作、飛機簡直不能飛起來、在日本航空母艦開到的時候美國飛機雖想前來挑戰、奈因風大終未飛起、可是日本航空母艦想要攻擊的時候、天氣突然晴朗、這豈不是天佑神助麼？

王 不過我想、這所謂神助正是因爲日本出師是本乎正義、所謂「吉人天相」這話似乎不假、同時天皇陛下八紘一宇之御精神、施於萬邦、萬邦自能各得其所、故不期神助、而神人自然默助、可謂日本之所獨有、日本軍作戰除以「物」與「人」及「力」與「精神」渾然一體勇往直前以外、所恃者則爲特之神助、此次宣戰大詔、詔云（皇祖皇宗神靈在上）此亦有神助我之御意也、這在事實上、也確有神靈庇佑的形跡、不知滿人對此作如何想

岡田 是的滿人對於這天佑神助的……

王 滿人的信念、現在也就是唯神的信念、從來人對於神靈的信念極爲殷切、可是神靈庇保之說則稀少、結局「聽人事聽天命」的思想盛極、強盛、不過自從御祀建國神廟以來、一般人對於神的信念亦因而轉變、同時又因爲民主主義思想已竟排除、陳舊思想、要想確立信念務、並非難事、由我們滿人眼光看來、日本的思想和滿人從來的思想十之七、八是同一的、所差的也作不過是作法不同、所以一般也看不出如何那麼、若是說到作去、所謂「誠惟懼」相信滿人亦能十分明白

岡田 這種精神、並不是一朝一夕可作得到的、日本歷代均在「徹底沒落」之政策、以迄今日以力服人或服於人者在物質方面最……

或有獨惡的地方、可是在精神的方面、則確實是不易、

大澤 信仰問題、並不是隨隨能辦到的、在滿洲很好的機會、就是現在對於建國神廟的信仰乘此機會使滿系大衆廣爲信從如何？

小尾 在時機上說、也真是好時機、

福山 關於天佑論日本的戰爭、殆皆有之、尤其是最近日軍上陸作戰無一出此例外者、日軍若斷然攻討、即必得天佑、提起來日軍在戈達巴爾敵前上陸的話、因想起菲律賓島之戰、滿輕渡四國時、海風大作、滿輕強令渡船、於是島着前登岸、立碣平家軍勢、當時平家大軍尚在海上、在岸島登岸者、不過其一部、滿輕乘平家兵力海陸分散之機會、遂得成功、若待風平浪靜後渡海、事態延時日、且其間敵人早已上陸突、可是不待風不浪靜、而渡用暴風、冒風前往、在平常三日可達者、此則僅數小時已開到彼岸安敵人還此不測、當然得敗北了、此次日軍在戈達巴爾上陸作戰之際、本來東北信風季節、上陸作戰亦極困難、據英軍捕虜中局稱在是狂風暴雨季節、自十一月至二月、是不能上陸作戰的、本來是軍能未到、據說英軍當局竟未料到日軍若上陸作戰、斷在三月以後、可是日軍竟在十二月上旬、斷行、利用猛烈狂風、一舉於戈達巴爾地區上陸成功、這實在是天眼佑之

岡田 所謂天佑、並非從事不動、如此一想、假設日本、只畏怯狂風大浪、不敢斷前往、當然不會一果、可是斷然奮行、即然後上天才能保佑、這與不盡人事徒貪安逸的佑者完全不同

十分贈勝的握、方才您所說的、其結果亦還得有勇氣、決斷心爲前提

福山 如日本海軍竭能做到、這是第二次世界大戰之勝法、歡訴這種知何事都能維繫、步、即憑努力、從此事

鈴後民衆祈禱戰勝

日本精神之昂揚

古海 精神問題、由此作與實在是很好的時機、還當然是協和會方面、應當力行的工作、不過日本比俄國強的話、這種分類的證據實在是難找、按照普通人的眼光來說、那是大者強、國家呢？俄國實是龐然大國也、而日本爲小、數之一般人多數一個大字所說惑、空中要塞與讓門機、日本亦是小的、所以要想說日本是強國、滿蒙實難見信於人、可是現在世界的人們都知道日本強了、例如飛斯號大型、力機、竟被日本爆炸機炸沉、日本雖小而強、彷彿已竟有了定論、可是日本爲什麼能小而強、這結局全在乎精神、

武藤弘報處長 我的話亦許有借滿洲系諸君亦能明白吧、拿這這種表現方法來說我沒有普通安當性也未可知……日本的大學、並沒有專門的神社的學問、關於神社的學科、可是對於日本神社的禮拜、自從二千六百年甚至於二千六百年以前的神代即已實行、但是對於這實踐也未有學問的體系、這實在是日本教育一個極大的缺陷、本居宣長平田篤胤等、二百年前學者、已有極可稱讚的神學體系等著作、可是在現在現等、於輸入過剛的狀態、平田篤胤之靈魂不滅

說就是日本國民之信念全部實踐、兵隊在戰場戰死的時候、即將其遺骸變化、其靈則入於靖國神社、由是其靈魂不滅日本民族因有靈魂不滅之信念所以日本兵隊強勇此即皇道的人間觀、觀日本精神亦即宗教此次大東亞戰爭亦可謂爲宗教戰、若以此言之、則建國神廟問題、滿洲建國問題均可歸在神觀之上

再說東洋果眞想造成一個如何的社會、這若不名正言順光大而發表之、我恐怕援助日本一般民衆始終難於徹底、共產主義是有共產主義的社會、那其斯是有那其斯的社會、那末皇道呢？當然也有皇道的社會出現、這皇道社會是人類最美最善的社會、宛如大體、太陽居中而衆遊星繞繞於其周圍、日本爲新秩序國家群之中心、亦即如天體之太陽、滿洲國家亦猶遊星、相互連繫、妥爲連週則萬邦各得其所、人類的和平、東亞的新秩序可立而待也

滿成國家者爲家家平均以皇室爲中心即可謂和聯業與階級、至於一家則以家長爲中心、可謂和家族而有美滿生活要之無論家國在日本是以一貫之、原理初無二致也、該原理小則如人體細胞之活動、大則如天體之運行、無在不通、以此類推、則日本在大東亞共榮圈對國家群之場合亦猶是也、如斯亦即東亞新秩序之形成

鎮咳 拔咳因
專治 氣管支炎 百日咳 喘息 肺炎 肺勞咳等
味美易服 藥分 液・丸・粉 三種
全國藥房及外有名藥房均有出售
發賣元 山本製藥

晚長刊一大張半

慶祝我國十週年教育的達成
除美麗的「若素教育掛圖」外 對國民學校更有新的寄贈
是最近出刊的「新滿洲國地圖」

我國建國已經滿了可紀念的十週年、在此十週年的佳期、除國家各機關大事舉行盛典、並辦理諸種紀念事業以資紀念外、對民間亦大爲宣傳、使國家與人民打成一片、使全體舉祝意義深遠的十週年、關此敝社亦願盡國民慶祝的熱誠、藉變動教育爲讚頌十週年於萬一、望全國熱心教育諸公以及在學全滿諸同學、賜與同情協力、精神、期使敝社貢獻教育計畫能早日完成、爲敝社十分所感謝、爰此在康德七年度、爲補救我國基本教育階段所需要、不惜大量資財、製成多種教育掛圖、廣向全滿國民優級學校與國民學校分發寄贈、預想此項掛圖早與教育界諸公相見、服務於師長與諸同學面前、除帶助師長的講解與促進諸同學的學習之外、更能加強各教室的美化、以上種々的優點、不必加以重叙、想全滿師長與同學都能領會的了、最近爲慶祝我國十週年教育的達成、除貢獻以上所說的教育掛圖之外、更從速辦理向全滿國優國民學校寄贈最新出刊的「新滿洲國地圖」、此項掛圖的印製、爲伴隨我國四平省新設之後、行政區域爲之一變、地形因此亦有所變更、舊有地圖已不能使用、敝社爰本變助教育之誠、敬與關東軍並治安部連絡、蒙厚意指導之務、於最短期間使其印刷完成、以供全國學校教授所急需、進廣向全滿國民學校與國民優級學校分發寄贈、又爲全滿學界城鎮、一目皆可瞭然、至爲最新的大地圖嗎？請盡力把貴校每一個教室、都掛上滿洲國最新大地圖、都顧意爲諸君預備好了如此完美的若素教授與求學的便利、已經滿師長與同學們、敝社爲諸「若素」服用者連絡、爲貴校多々收集兌換券吧！

若素教育掛圖六大特色

一本掛圖蒙民生部教育司編審官室指導、滿洲教育會的編纂。
一本掛圖爲參考國民優級學校與國民學校課程繼續發行。
一內容以引起兒童向學趣味、促進學習通力、便利師長教導、而適合我國教育目的爲主。
一掛圖的繪畫、均爲專門畫家所揮筆、以及特別撮影。
一印刷由東京三大印刷會社分擔、用最新方法以日、B製版及グラビヤ印刷。
一解說、每張掛圖均附有民生部教育司編審官室所撰的解說一份。

若素教育掛圖目錄

第一號 撫順炭礦露天掘
第二號 果實種子之散布
第三號 蚊
第四號 體操大會
第五號 「サクラ」ト「フジ」
第六號 自動車
第七號 風的強弱和天氣預報信號
第八號 大豆
第九號 軍用鴿
第十號 蒸氣機關車
第十一號 あじあ
第十二號 樹木的種類
第十三號 我們的軍隊
第十四號 滿洲產淡水魚
第十五號 大陽系
第十六號 高粱
第十七號 收羊
第十八號 機械農業
第十九號 蝴蝶
第二十號 野口英世
第二十一號 岩石的節理
第二十二號 滿洲產重要毛皮獸
第二十三號 熱河地方的沙漠
另有特別出刊的「新滿洲國地圖」

兌換方法

一兌換券已全部裝入若素包裝盒內、定價一元六角者一張 五元者三張
一學校將所收集的兌換券、寄至敝社、即奉上所欲兌換的「若素」教育掛圖
一兌換券六張、可兌換掛圖一張、多換者依此類推
一「新滿洲國地圖」、兌換券三張即可兌換一張
一掛圖郵費、歸兌換者負擔、以郵票代用
一來信須註明、學校名稱、印記及詳細通信地址
一私人或商號代理學校兌換亦可、但於兌換券上必須蓋有校戳

掛圖郵費

掛圖郵費、由兌換學校負擔、兌換時請將郵費裝入信封、一同寄來、以郵票代用。

掛圖張數	奉天市內	國內及關東州
五張止	五分	壹角
十張止	壹角	貳角
十五張止	壹角五分	參角
三十張止	參角	伍角

奉天市信濃町十七號
若素製藥株式會社

滿洲登錄寫眞入選者

滿洲之冬與春
鐵嶺扶加村之牧畜（今村三人重好）

本報主辦 第三次 奉天市民滑冰大會

際此盟邦日本爲保障東亞和平計、而展開膺懲英美決戰之時、我國基於滿日一德防衛之精神、決於日本共同邁進、當此建設高度國防國家、實當前必須之急務、痛感吾人責任、重而且大、對於國民健康、關聯國家運命、古人所謂健全精神、寓於健全身體、意亦即身體不强、無由報效國家耳、本社有鑒及茲、多年提倡體育、意在提高國民體位、曾舉行各種事業、倍得各方贊許、而爲多季大事業之一「奉天市民滑冰大會」網羅小學生、中學生、又各級各界人士、鍛力氷影、昭健國報國之精神、良稱盛舉、茲第三次大會、已定於二月一日在國際運動場盛大舉行、爰臚列要綱如左、

滑冰會要綱

一、日期 康德九年二月一日
一、地址 奉天市國際運動場氷上競技場
一、報名地址 盛京時報社事業部
一、報名截止 二月一日當日截止
參加資格 住奉天市滿人
競技數目 △團體競技（團體正選手四名補缺一名）
一、小學校男子對抗八〇〇米接力（優勝校授與優勝旗）
二、中學校男子對抗（優勝校授與優勝旗）
一、六〇〇米接力
二、六〇〇米接力
三、一般對抗（勝團體授與優勝旗）
△個人競技
一、小學生（男子女子）三百米競走五〇〇米競走
二、中等學校（男子三）〇〇米競走五〇〇米競走
三、中等學校（女子三）〇〇競走
四、一般男女（午後四時起五〇〇米、一、五〇〇米
五、型滑（個人競技等起至三等入賞品）
此外分爲小、中學校男女、及一般抽籤競走、望市民多多數參加 氷爲要
主催 盛京時報社
滿體奉天事務局

市稅條例改正 審議竣事即將實施

奉天市當局、基於中央備之指令、關於市稅條例之改正、日前已加審議、目下已得成案、於二十九日午後二時、提出協和會市本部公員會、決定之後、近將實施、茲將改正條例之大略、誌之如下、

一、事業所得稅附加捐之稅率改正（新第五條舊第五條）
基於客年十二月二十七日勅令第三百十六號地方稅法中改正之件、稅率百分之七十五、改正爲百分之三十五、

二、市民捐之創設（新第十三條乃至第二十二條）
基於客年十二月二十七日勅令第三百十六號地方稅法中改正、創設市民捐、

三、車捐稅率及其他改正（新第二十六條舊第十八條）
基於經濟部訓令、伴隨賦課制限率之提高、爲謀諸捐間之均衡調整、將各種車捐之稅率改正如左、
1、日用汽車、將從來乘車定員四人以下者年額九十圓、乘車定員五人者九十六圓、但每增加一人加算三圓之規定、改爲普通型、公共型、小型、不依乘車定員、普通型年額百五十圓、公共型二百四十圓、小型九十圓、
2、營業用汽車將從來乘車定員四人以下者年額六十六圓、五人者七十二圓、但每一人加算三圓之規定、改爲普通型、公共型及小型、不依乘車定員、十二圓、公共型百四十四圓、小型六十六圓、（對于賦課率、與從來未變、
3、貨物運搬用汽車、一噸以下者、與從來無變化、年額七十二圓、對超過噸者、將從來每增半噸加算八圓、亦按月計算、考慮其他、每增一噸或其端數者、改增年額十八圓、
4、對於車之課率、新設
5、自動自行車、將從來年額二十四圓、改爲三十圓、附側車十四圓改三十九圓、貨物運搬用三十圓改爲四十五圓、
6、自用馬車、將從來年額十八圓改爲三十圓、營業用年額九圓改十八圓、更將最近出現之公共型、按自用年額三十六圓賦課、營業用年額二十四圓賦課、
7、貨物運搬用馬車 將年額九圓改爲十八圓、
8、自用人力車、將從來年額六圓改爲十二圓、同營業用年額三圓改爲六圓
9、快車（自行車式洋車）失去接用從來乘用人力車之課率之權衡、設定新課率、自用年額十八圓、營業用年額九圓、
10、手挽車 從來年額三圓改爲六圓
11、自行車、從來年額二圓改爲三圓、同貨物運搬用年額三圓、改爲五圓四角、
12、自行車之帶車、年額一圓二角、改爲二圓四角
13、農用大車、將從來一套馬乃至四套馬區分賦課、無須區別、事實上無意義、僅以爲將之繁難、一律改爲年額六圓、

四、不動產增價捐之創設（新第三十條乃至第三十六條）
從來土地之所有權移轉之際、賦課土地增價捐、今回基於經濟部之指示、房屋之所有權移轉之際、亦賦課其增價捐、而創設不動產增價捐、

五、屠宰捐稅率之改正（新第四十一條舊第三十三條）
基於訓令、伴同賦課制限率之提高、牛二圓五角改爲四圓五角、猪鹽一圓五角改爲三圓、羊山羊五角改爲八角、

六、畜犬捐稅率之改正（新第四十五條舊第三十七條）
伴同從來之稅率過低故與他捐均衡之必要、則應戰時應勢以助長養畜事用犬之飼育爲目的、稅率年額一圓二角改爲四圓二角、但軍用犬免稅

七、電燈電熱消費捐之稅率改正（新第五十條舊第五十一條）
基於經濟部之指示、從來之稅率電燈百分之二改爲百分之三、電熱百分之四改爲百分之六、

八、接待人捐之創設（新第五十五條乃至第六十三條）
基於經濟部之指示、對藝妓、酌婦、女招待、婢女賦課、創設接待人捐、

九、傭人捐之創設（新第六十四條乃至第七十條）
基於經濟部之指示、對使用從事家事之傭人者、創設傭人捐、

十、關于督促手數費及延滯金之條文之設定（新第七十一條）
從來之行條例「督促手數費及延滯金條例」之設定、今回因依經濟部之指示、揭記市稅條例中、

農產蒐貨成績奇佳 胥爲農民協力所致

松島理事長發表感激談話

確定過年、全國農產物出貨之狀況、於興農合作社、農產公社、暨糧棧得實績、而依報告、黙悉非常時局之純樸農民、祇有「建設王道樂土」首自增產農物之出貨」之昂揚意氣、挑盼農星、以蝸蜒蛇列之大車、均忻欣迅速向合作社或糧棧而運輸之、於是出貨數量、亦凌駕客歲之成績、既得如斯之好結果、故於關係機關、均欽羨農民斯種之赤誠、因斯、興農合作社中央會理事長松島鑑氏、敍談如次、

乃披瀝感謝農民與今後之決意也、雖有種種困難之問題、而依農民諸君之協力、興農合作社、亦渡過年有八個月、職員等亦漸熟練於事務、尤依農民諸君之理解、運營順利、實感慶莫名、大東亞戰爭勃發、我國之責任、亦愈重大、爲完遂此戰爭、乃謀殺英美桎梏、東亞諸族之解放、爲樹立東亞永遠之新秩序、爲東亞食糧基地之興農滿洲、尋盡全力、增殖農產物、確保我國四千三百萬國民之食糧、兼充分供給盟邦日本、此爲強對美英之戰也、再者客歲十二月八日戰爭勃發、農民拖有不安、思及自合作社、不能提取存款、疑儲有多數之金錢、靜坐觀望、但無知日本之實力、又盡恐今次之戰爭爲何性質者之農民諸君、深信日本、誠依我國、無絲毫之驅動、兼無有提取存款者、且反大事存款、愈顯示有非常之貯蓄數、如斯、農民諸君之國家觀念、非常旺盛、洵爲堅念之美舉也、今後尤希努力於農產物之增產與蒐貨、對此、吾等決心亦以十二分之責任、保護農民諸君之生活向上云、

促進文化向上 市協舉開委員會議

協和會奉天市本部、爲謀戰時下之文化向上邁進、並進行協議一切關係事項、以完成文化使命計、於本月三十日午後三時、在大和署舉開文化部委員會議、由小林事務長及各委員出席下、協議關於厚生運動、並開拓地寄贈圖畫蒐集案、以及關於本年度工作方針事務云

爲慰問活躍各地之皇軍、並表示感謝之微意、以盡槍後國民之赤誠計、於本月廿九日起、至二月二日止、對管下各分會實施集舊新聞紙及茶渣、凡獻納者、每一貫、與代價國幣二圓、昨已通令管下各分會遵照辦理云

昂揚實用教育精神 國高教員視察各地

學生之鍊成、必須着乎實用、此我國之傳統教育精神然實用教育、非自教師起不可、所以省文教當局、近乃選拔各國民高等學校之語、商業、農業、工業等擔任教師、分赴國內各地、各就所擔任學科之專門機關實地視察、以便向大東亞戰完遂之途邁進、日語一班多往旅大等各學校參觀、實地教授情況、預定卅日令部完了、各返任地、工業班則視察各鑛、滿鐵、關與各工業會社、預定卅一日終了、農業班則視察各地方農業機關商業班則視察各官廳、均於三十一日預定告竣、其中農業班與商業班、並分於廿八九兩日來奉市調查公署云、

國婦通令管下 募集舊紙茶渣

國防婦人會奉天市支部、

促進建國史之完成

瀋陽圖書館寄贈珍貴資料

建國十周年完成之滿洲國史、此次已將如我國土一百八十冊、市當局以此資料、感及有於此之遺憾、乃全部寄贈建國大下各階級之待望、而發行之、以建國史料、全部寄贈資料、並謀建國史料、此項貴重之書國資料案、且亦不勝雀躍、即此得建國之書、國史、保存所資料、總共圖書一千四百冊、雜誌公報宣傳冊等五千七百五十三冊、以爲張作霖、學良父子全盛時期、爲極力抗日運動時所發行、待建國後、證明以來、此項出版物、曾一時禁止閱覽、而收之於圖書館之遺篇、僅供專門家之參考資料、而此次圖書館以之編纂建國史、此乃大之藏書、亦浴於建國、周年之聖光、而與世人相見矣、

確立國民健全生活

發行小雜誌向全國隣組配佈

謀於決戰下四千三百萬國民之確立大東亞共榮圈之任務、愈形加重、故協和會中央本部、以國民生活之必須刷新之見地、爲展開國民更生運動、近進行準備中、今爲其第一階段、近爲豆預算生活、家庭之新體制、消費規正及其他各項、確立健全生活、而發行小雜誌、並附加解說時局下之隣組任務、通過各級本部、向全滿隣組配佈、以啓國民更生云、

國民學舍及改名各校 市方業已決定

關於本市國民學舍確立、及國民學校名革易之件、市署教育當局業經決定、茲將市內國民學校之名稱革易者、及僅存之國民學舍、誌之如下、
▲姑皇區里仁國民學校之八里堡分校、刻已獨立改稱爲啓明國民學校、
▲本市小北邊門附近、於客歲修築完竣之校舍、現定名爲北興國民學校、
▲北關大后宮國民學校、改稱爲麗國民學校、
▲皇姑區北陵國民學校、改稱爲大平國民學校
▲皇姑區舊北陵國民學校之大寶分校、現已獨立、舊北陵之名稱業經廢止矣、
▲本市僅存之學舍、計爲大北國民學舍、小國民學舍、新富國民學舍云、

飲食店組合 獻納恤兵金

奉天市飲食店組合、於廿九日正午始開本年度定時總會、席上全場一致表決、爲協力大東亞戰爭完遂、獻納高射機關槍五架、響應國防獻納運動、乃自行獻納恤兵金合計二萬五千元、每年總貲出金額一萬元以下、出三十五元、將於二月中辦理獻金之手續、

皆川次長 定期赴京

皆川省次長、爲出席新京所舉行之警防會議、將於二月二日出張新京、預定於六日返省云、

農民入城歸貨 國幣不翼而飛

農民孫福周者、年卅六歲係撫順縣甘山村姚溝山人民、於月之廿八日由該地來奉、寓於本市小東邊門東陲棧旁之小店內、孫某來之故、擬購鐵器洋珠返家應用、在廿九日午前十一時五十分頃、由東門乘敝電車赴北市場方面行、不意損褲腰兜抖手用刀割壞、窃去國幣一百廿三元、當車經北三經路站時、孫某始行發覺、即時報告司機停車、並連絡敝島署直轄派出所、然於乘客逐次檢查之後、並無可疑者發現、孫某懊喪異常、除請求警備速爲緝窃外、路哭歸去云、

市署定期舉行 同情金傳達式

奉天市署行政科社會股、預定於二月二日午前十時、假市署二階大會議室、召集市內諸社會事業團體、與有關社會事業或未同情金傳達式典、對該功勞者、將予表彰云、

總力輸送完遂旬間 錦州地區巡禮（上）

不倚虛言而重實行 奉公精神殊堪欽佩

一、緒言

（在實）施鐵道總局的總力輸送完遂旬間之際、記者乃得到旅行錦州局管下的三三地區的機會、在決戰下、所謂輸送之完遂確保、實爲擔架的事、但一般民衆對于輸送一點、參謀鐵道總局之責任、而絲毫不加準備之放心、或極度的不關心、此實一不良之現象。實則此種完遂工作、微如一斷照者之乘客或貨主、故非與民衆有密切關係不可、此所謂輸輸運要、尤欲今次之旬間、見識自從業員諸有努力向實際職責的大道邁進之一端、而誌感此項之必要、吾等於公私之生活中、須痛感前線將兵之勞苦、而鐵道從業員、更有不下於前線將兵勞苦之工作在也、此次之行、亦即親見實行之情景、

（無論）如何名目、如何出名之計畫、均得在實行後方可得實在的效果、而且在計劃實行時、更非依知十分之斷然不可、大抵各人對于輸送奉公、均有一種參加力、決或實行的事團、奉公之精神一旦盲懷不能發揮國家之機能時、則難爲國家之一員、而爲任何之小事、殆亦不可能也、所謂滿鐵魂、當指此而言、但現場從業員諸君的懇切的努力、大有俯首不斷一切之概、

錦州局管內、大概以奉山線爲中心、爲連結日滿華大陸之大動脈、故在運營口、可記無有寧日、旅客之營理、固不待言、而尤當滿華礦物資源礦產的大任、正所謂日滿華

（經濟）圈之動脈、且爲具有胡蘆島良港之路線故貴養深遠、在東亞建設上實負日有益重大之使命、擔當此重要使命之局管內從事員的緊張、由此當能想像得出、此外特記者、即管下從事員之八成、爲我滿系人所占、此等從業員諸君、自大東亞戰爭勃發以來亦連連贊嘆友邦日本的實力、態度非常鎮靜、以特別之緊張、奉公於業務、去年局管內曾受總局長之表彰、而得特光榮不朽之歷史、雖沿綫小驛、亦被以小規模淸掃、而可窺視其努力之一端、尤爲主要驛之意氣、特別顯大、

二、內部訓練

（向來）禁止豪華之宣傳、但不得禍避爲宣傳的宣傳、錦局此次旬間最高方針、即出於此、故對于各現場之指示、亦以確保運行計畫爲第一、於強化訓練上、置重點、但劃一指示、往往歸於紙上計畫、而流于空虛、故爲排除此弊、須竭力尊重各現場機關之實情、使現場自體企畫旬間行事、而對于旬間內之成績、較平時進行更爲生動的重點觀念、則更令人歡喜雀躍、旬間中局幹部已對全管內實施實地指導、觀察訓練狀況、或傾聽現地人之要求

（然不）僅限于關係者如是、無論何種立場人、以至對于如何之小事、皆當避免對于所謂世間的呼聲的誤謬、本於此種見地則對于發生此種問題原因之究明及對策解決一切之訓練、均按此旬間之觀念實行、强調基本的訓練、藉此次旬間不外確認平時的業務之良機也、至文書連絡之方法、則發刊詳細說明各地現場發生之事實、克明對此之處置、由所有角度、加以觀察、雖然實行、亦斷不可掩蔽、爲是可透視總力体制、

（此外）管內并有愛路少年隊的活躍組織、於鐵道智識之普及效果上、頗大的但在這里、尚無細說之必要、大抵旅行者、由車窗總可瞭見手持木棒之少年隊的潑剌而果敢的手姿、這是一種值得欽佩的精神、亦錦局管內足以誇示之一也、

角田特派員記

廣告文案係募集

一、採用人員 若干名
一、應試資格 國民高等學校卒業以上程度文筆通達三十歲以下男子
一、報名手續 二寸免冠像片二張親筆履歷書一份考期以前提出之
一、考試日期 康德九年二月一日午前十時起十二時止
奉天市信濃町十七號
若素製藥株式會社廣告部
電話（二）五四七七號

蘇家屯都邑計畫地出賣 告買

一、分讓地域 蘇家屯東一部工場地域及鐵西商店住宅工場地（現市街擴張地）
一、最低價格 商店地 每方米 七圓五分 住宅地 〃 三圓三角一分 工場地 〃 二圓五角
一、申報期間 至康德九年三月末日止
一、申報場所 奉天省瀋陽縣蘇家屯街 蘇家屯都邑建設局（電話一七八番）
詳細請向建設局土地股詢問可也
瀋陽縣長 宮文超

師道學生再募集

一、海城師道學校若干名
一、奉天女子師道科若干名
報名截止日期 康德九年二月十九日止
銓衡日期 康德九年二月二十日至二十一日
銓衡場所 海城師道學校奉天第一女子國民高等學校
詳細事情可向師道學校省市縣公署詢問
奉天省公署

遺失識別章聲明

義縣於舊門道德支會職員內路過小凌河時攜帶全體識別章及身份證明書落水遺失自一千四百七十號起至二千四百八十四號止共識別章證明書十五枚聲明作廢
於舊門道德支會公啓

廣告

深承各界特蒙本工廠於鐵嶺正月初一日開市特聘專製洋灰紙袋對於品質特別優良價格分外低廉倘蒙賜顧者請駕臨商議或者通信恐有不知特此謹啓
住所 連京線 鐵嶺驛前 龍街一二五號
商號楠村商店製袋工廠謹白

緊要聲明

啓者敝人陸卿居住山海關城內自幼啞吧缺嗣過繼四弟陸臣長子陸希曾爲嗣不料希曾在奉天小市場天生堂藥店任事後今染嗜好多數近因負債累累欲將敝人田地會賣或假託名義對於陸希曾任何債務概與敝人無干倘係伊等冒用敝人名義無論何項抵押者恐未周知茲因啞吧殘廢特委托胞兄主持登報聲明
啞人陸卿
代理人 胞兄陸君曾

失照聲明作廢

啓者敝人鳴餘堂領名大照壹張計房園一塊坐落瀋陽縣白清寨村小古屯甲四至東至白姓西至郭姓南至道北至道照號不詳不慎遺失特此聲明作廢
聲明人 郭樹春

啓者敝人之奉天市東陵區長流街一段二百十七號土地坐落同號數計房圍一萬三千四百八十五方米等級六四級以上土地由康德八年至現在並無典賣抵押等事恐未週知特此聲明
趙恩蔭啓

接收營業啓事

今有鐵西四路廣源茂因生意欠佳虧累甚鉅經各股東提議將該店兒出原先一切賬目歸於廣源茂所有經辦廣源茂本店歸於股東社國接收七路之廣源茂支店歸於廣源茂萬記接收在廣源茂支店開業時所立之紅賬存在社國處伊人不慎將該紅賬遺失恢後無論落於何手作爲無效特此登報聲明
廣源茂萬記啓

全滿馳名 姜學亮 相法如神 言必有中

各界諸君欲知流年成敗進退方針目下吉凶病人何日除災姻緣順逆一切疑難無不指破迷津
現寓奉天北市場世界旅館三樓四十四號候教

世界的大發見 治淋優秀藥 那伊色爾

附設瀋陽國民高等學校內 瀋陽日語學院招生

一、科別 高等科 中等科 補習科 每級六十名
一、報名日期 一月十日起至二月十八日止
一、考試日期 二月十七日
一、校址 奉天市小西邊門外 電話二一四七

奉天日語學院招生

科別 日語專修科 商業科 研究科
資格 日語專修科 商業 限國高卒業 研究科限國高修業
報名 自一月廿日起至二月十八日（有卒業證書者准免考入學）
校址 奉天市大南街四段六一號

感冒 頭痛

舒服靈

武田牌高級感冒頭痛藥舒服靈者乃根據近代進步之藥化學而製出、其中兼含最合理之解熱鎭痛諸種有效成分、主治有熱及疼痛等各種疾患、尤如對於感冒時之頭痛發熱、殆有萬試萬應之確效、而絕無不良之副作用、故所謂安全有效之進步頭痛新藥云者、其惟本劑之謂乎。
〔主治〕頭痛 頭重 神經痛 感冒 眩暈 齒痛 月經痛 腰痛
【包裝】一片 八片 二十片 五十片 100片 各大藥房均有發售
總發行 武田長兵衛商店 日本大阪市東區道修町
滿洲總發行 滿洲武田藥品株式會社 奉天市大和區春日町
41(5)163

根治淋症藥到病除 神効卓越獨樹一幟

強利比兒片

淋症纏身萬事落伍 期此靈藥立脫愁城
東亞建設、百政刷新、擔淋工作、刻不容緩、諸君萬一不慎、染患淋症、始而發熱腫脹、繼而排膿叫苦、抓耳撓腮、坐臥不寧倘不及早治療、後患不堪設想、勿遲疑、速服本品保君立癒、恢復原狀！

◎內服三天 ◎破涕成笑

本品係由極緻密精純的雙連氫苯磺醯胺製劑更配合有力的化學劑、精煉而成的猛力治淋奇藥根據二藥相乘作用發揮高度的殺菌效能、對於淋菌、連鎖狀、葡萄狀球菌等、能徹底殲滅、輕症一二日、重症三五天、依法服藥之下、止疼、消腫、膿汁斷絕尿液澄清短期治癒、永不再發、各大醫家、正在熱烈採用患者諸君請速試服！

主治 急慢性淋症、副睾丸炎、丹毒扁桃腺炎、中耳炎、齒槽膿漏面疔、以及淋菌性攝護腺炎淋菌性新久婦人病等皆有奇効
各大藥房皆有出售
竹村製藥廠出品 大阪市東區南久太郎町

爲地方行政預算圓滑 招開經理股長協議會

【安東】爲順應戰時體制地方行政預算之圓滑、無所遺憾、廿七日午前十時假省署由財務科召各縣經理股長、協、關於九年度預算、首由柳財務科長說明後、移入懇議於午後四時散會云、

教師講習會 舉行終了式

【樺甸】本縣之教師冬休講習、業誌前報、以一周間之訓練、以求得新智、並藉以體得戰時下之體制、凡講習教師、各皆努力鑽修、遵守時刻、克勤耐苦、雖期間甚短、而所得之成績、異常良好、現已講明終了、於日昨舉行修了式、並於樺甸醉仙飯店、舉行盛宴、以慰對講師之謝意云、

燒餅尖餅業者 聯合舉行懇談會

【齊齊哈爾】於月之廿一日午前十一時半在市警務處講堂開催市內滿系燒餅尖餅菓子業者合同懇談會、出席者爲市經濟保安科長、市經濟科系員、專賣署側職員等、共同協議操業應守之事項以期完滿東歸、散云、

分會採用書記

【通江】通縣協和分會、爲收人地相徒效、現已採用徐廷華爲書記、家道寬康、人又聰明定能爲地方造幸福云、

爲期文化普及向上 文話會結成發會式

【開通】縣公署爲遵國策之遂行圓滑、謀縣政文化向上、在縣署會議室、舉行文話會結成式、蒞式者邢縣長、岩島副縣長、藤本事務長、各科長各機關首領依式順序、（1）開會辭（2）同禮（3）向日滿國旗行最敬禮、（4）皇居並帝宮遙拜、（5）開會之辭、（6）文話會設立趣旨說明、（7）役員委囑、（8）顧問祝辭、（9）委員長（10）會規審議、（11）會員代表祝辭、（12）閉會之辭、（13）向日滿國旗敬禮、（14）解散、顧問邢汝昌（縣長）顧問岩島（副縣長）參與藤本護、（事務長）後藤美博（興農理事長）范傳鐸（中央經理）梁廷英（警長）張雲峰、（會長）陶文化、（校長）楊雨郁、（校長）祁魁卿（行政科長）吳志雲（警務科長）三谷常木林光吉（學校長）野忠夫次郎（警務股長）等十三名委員長安部隆榮（庶務科長）役員服部琢（地政科長）委員淺野甚作（弘報股長）田中七郎（國高教諭）土橋英昌（仁主事）小原益雄、（統監部主事）洪家斌（商會主事）與農理事）海野慈賽（統監部主事）徐錦（盛京報分社長）董連會（庶務股長）任秉毅

街公所特招開 同情週委員會

【昌圖】縣城內歲末同情週間實施委員會委員長于光惠氏、爲同情金募集經過報告、及救濟金散放辦法之研究、於本日（二十七日）上午十時在街公所內招集全體委員、舉行會議、經過長時討論、一切均得成案、乃於正午十二時散會云、

荒閉營業數家

【錦西】縣街當建國後、於康德元年間、而各項營業如雨後春筍、大見發達、而市房竟無處空閑、本年一月間、而一般商戶因某種困難關係、鮮貨店玉記廣德昌二家、永義印書館、興業成等、均已報告在閉云、

（照片）……即舊曆年關各種攤床羅列滿街。

大東亞戰爭與滿洲的農業（一）

△可決長期戰之食糧

職、與食糧有如何大的關聯、無論古今東西、觀其歷史即可明瞭、第一次世界大戰、德意志雖以優秀之武器與戰術、制勝於聯合國、然究因後方物資之不給、尤以食糧之不足、而國內崩壞、終至淪爲第一次世界大戰之敗者、蓋爲吾人所記憶也、第二次歐洲大戰、德國如何致其努力於食糧、觀諸第二次歐洲大戰前、德國之強化食糧政策、以至同之組繼與甚大之擴充施行之農業政策或第二次歐洲戰爭開始後之農業政策與殺蜂之進駐農業寶庫烏克蘭、亦明瞭矣、爰新興西班牙之未能全面的參加樞軸謂亦基因於國內食糧問題、意大利、政策、亦當中樞於以食糧爲中心之問題、第二次大戰下之英國、其戰時政策、亦不外此也、其存命於輸送路之保全者亦不外爲確保本國食糧、若輸送路一旦被截斷則英本國之食糧補給立被杜絕、惟有重第一次、戰德國、復轍、至爲明瞭、戰時下之食糧問題、恒爲決定戰爭最後一重要原素、且歷史亦嘗昭示於吾人、當今決戰下之食糧問題、農本國家滿洲之重要性、尤爲昂揚、

以農本國家於東亞有輝煌、歷史日滿兩國處於長期戰下對於食糧是否不安、滿洲農業能負起行聖戰所必要之食糧與物資、並世紀乎戰下共榮圈諸國之食糧問題、於世界現狀之任務、擔負於北寒兩充分貢獻、今與聖戰下滿洲農業之任務、加強於其性界解擔之內食糧之

△形成經濟基底之農業

原滿洲國乃農本國家、自建國以來、農業即構成所有基幹、觀諸建國以來之貿易、亦可明瞭此事實、大部之收入皆賴農產物之輸出、國家經濟、亦出自農產物、於本國、農產物與之近代工業、地下資源之開發、雖均一日千里然亦不得比擬於滿洲農產物已有事實證明、年年輸大量於日本、華北、對第三國滿洲農產物、亦有大量之輸出、事變前滿洲大豆於歐洲油脂市場占如何重要地位觀其輸出即可證明矣、今以大東亞戰爭之勃發、滿洲農產物之任務亦不外以滿洲、以大豆爲中心亦有大量之輸出、事變前滿洲大豆於歐洲…努力強化生產力之向上、亦漸行容納能力之増加、

地滿洲、華北等食糧物動計畫策定亦予戰時的考慮、滿洲農產物、負之分野、恒占廣大部分、即如畿者所決定之日滿綜合立地計畫之基本、滿洲國亦負重大責任、爲食糧補給基地、同時並爲特殊農產物之補給之本源、

當大東亞戰爭之勃發、滿洲應盡之援助日本之經濟的部門、即在於供給滿洲農產物之大增產增多向日本之輸出、

日本內地外地於食糧計畫之無何等杞憂、已爲吾人所共悉、滿洲農產物之供給、於日本之食糧與飼料占輸出之大部、滿洲大豆以日本之肥料與飼料補給日本、爲有重大之影響、然滿洲之肥料補給日本之米穀政策、一方米穀（大米）除滿洲之消費量相當由日本、朝鮮輸入之、故滿洲水稻之增產於日本之米穀政策讓貢與長多也、

國軍療養所建修費 市縣寄附國幣萬圓

【公主嶺】於去歲十二月間、吉林省招開西部地區事務長會議時、經吉林第二軍管區提議、計劃於安東某溫泉地帶建修國軍療養所、至於用地經該地人士熱烈寄附、但建修費款甚爲龐大、必須官民一體、相互援助始克有效、故此協和會市本部、於日昨二十七日召開會議、檢討結果決定寄附國幣壹萬圓、由懷德縣担負六千元公主嶺市四千元、所有準行辦法一任實行委員會辦理云、

爲確保全市民之安全 公安署舊年整備警防陣

【安東】公安署鑑於舊曆迫在目前、一般不逞分子正值跳梁之際、爲期防範於未然實施年末年始警戒以檢查置爲重點、以期非常時局下統後治安之確保、該署科股長以下全員總動員、努力警護工作以保萬全促其警戒之日期分爲三期、第一期爲二月一日至八日第二期二月九日至十五日、第三期二月十六至廿日云、

把頭吞撲工資

【鳳】本城府仁衛路南、義開興東木業公司、大把頭汪某、領東滅衡、魚肉苦力、置有巨產、嬌妻美妾、花天酒地、種種醜態、會誌端、謝查該把頭汪文理事、紹士麿卜、苦害、人吞撲、資、殊堪髮指、茲據有與汪某、打洋草之楊福珍、前於康德七年七月三十日、會在縣灃、頭屯、二屯地界、與汪某打交洋草、十七萬捆、每捆言明、價洋一分、共計一千七百元正、只交付工資一千零二十元、下餘六百七十元、不但分文未付、而且情勢擴不計理、以致十人、苦無處訴、寃無處伸、望地方維持民生責任者何不查究而徹效尤云、

協和會旗本部 開分會長會議

【阜新】協和會旗本部爲九年度、新年開始之際、所有一切應興應革、各種事項亦必要召集各分會長、互相協議、以求圓滑之策、故於一月三十日、在該本部、舉行分會長會議云、

商工會長易人

氏、爲會長、於月之二十四日午後二點公表決定、現該氏已接職視事、此後會務、必能鞭力刷新云、

各基督教信徒 獻納國防獻金

【齊齊哈爾】本市基督教徒高熱愛國之誠、特爲盡金獻納國防獻金、茲記其所獻納之金額數目如次、
一、日本基督教會三十五元
一、朝鮮基督教會五百元
一、北滿基督教會二十五元
一、基督教得會三百元
一、基督教約老會五十元
一、滿洲基督教會十元
一、基督教安息日會七十元
一、浸信會四十元計一千零二十五元

北安省長來望

【望奎】本年一月廿七日上午十一時四十分、由正副縣長、各機首腦等、率領全城紳商民衆恭迓初次蒞望之北安省長、平安抵至、當入第三國民學校、小憩之後、即假該校室、對一般歡迎者、表示謝意、並講述來官民齊至之總意、並得此全城當主官、即爲大東亞對英美戰爭之勝利、每戰必克、每攻必克、現已驅出英美於東亞之域外、雖是步步勝利、難免戰士負傷、稍慰傷病軍人之心者、除赤十字社莫屬、然赤十字社之醫藥一切、非有相當之鉅款、難以應急、希望戰後國民、應知前方將士之痛苦、後方國民安享快樂之歲月、理宜爲獻獻金、以表謝意等云、職者極表贊意、由關縣長代表民衆答詞、即行解散、次日即一月廿一日、午後二點、由縣署通知各機關、一般紳商村民衆等、齊至大成飯店、舉開省長座談會、並藉

爲促進粮穀登市 各宣傳班已返哈 所收宣傳成績意外良好

【哈爾濱】既報協和會濱江省本部、爲促進省下粮穀登市之圓滑、曾於過去委託佛教會等宗教團體組成粮穀宣傳班赴各縣促進粮穀工作、所收極成績極佳、惟巴彥双城賓縣、壽青國等五縣粮穀上市較比他縣少差、於是特組織該五縣宣傳班、促進一般農民所持有粮穀積極上市、各宣傳班現已宣傳工作完了、現已分別歸哈、據各宣傳班談稱、此次宣傳收有效果頗大、一般農民亦均覺悟國策、惟賓縣宣傳班經該縣挽留繼續宣傳三日始能返哈云、

年末救濟一般貧民 施行歲末同情週間 自一月三十日起七日間

【敦化】歲末緊迫而至、一般貧民不堪生活者遍地皆是、滿洲中央、會市業協會鑑此等幾、不忍坐視、故通令各地提倡實施、歲末同情週間、以扶恤貧民、敦化街公所及協和會、決於一月三十日至二月五日七日間、實施之、向一般民衆募集同情袋數千個、及各地設置同情箱以募集民衆之同情金、其目標之同情金爲一千五百圓之鉅額、已實際調查貧民人數、此乃爲貧者一大喜訊云、

市署當局開催 市政特別委員會

【安東】市署當局於廿八日午前十時在市小會議室、開市政特別委員會、協議市條例改正之件云、

少婦與夫口角 音飲滿水而亡

【昌圖】縣管下義合村塔窩堡屯住民康永山有子婦康王氏（二十三歲）於本月二十一日與其夫口角、事後該少婦竟萌短見、飲滿水若干而亡、家人發覺之下、雖急行就近救治、但未生效、報告就近分所、經余家屯警察署司法系檢驗後、認明原因起見將其夫康某帶至署內加以審訊、並飭伊家屬掩埋、該婦身遺一個月幼兒、而行此短見殊引起一般之評論云、

奉天劇團公演

【海城】奉天演劇團、於廿五日來海、由協和會及撫道局作後援、於廿七兩日假海城舞台、公演新話劇、票價每位五角、凡商民各戶、俱攤紅票若干張、故在此兩日期間院中大有人滿之患云、

度量衡證明檢查 收得良好成績

【齊齊哈爾】爲期市經濟之安定計對於度量衡器、已於去年十二月十一日至二十日間、實施證明之檢查、以兩結果此次之成積、頗爲良好、至於市民予以新的認識、而無不正之行爲、故今後對於度量衡之使用上、將加以充分之協力、以期運用上無遺憾云、

配佈皇君府

【樺甸】協和會縣本部、茲爲宣揚協和之精神、使一般民衆、體得協和會之綜合計、講舊曆年之機會、以藏宣傳、日昨由協和會縣本部經柳縣長家、無料配佈每戶一枚、如斯行之、不但經濟節約、能使一般人民澈底理解協和之宗義云、

初等校教職員 舉行講習修了式

【齊齊哈爾】本市初等學校教職員講習之開催、業記前報、現在收莫大之效果、於月之二十三日、舉行修了式、各參加講習之員、在講習期間內、朝乾夕惕、將東亞新之精神、完全領會、將來回任地後、再灌輸與第二代之國民、故其成效上益當之大云、

爲防患未然注重民生 市署招開醫士討論會

【阜新】阜新市公署、鑑於春時臨、瀾之際、陽氣萌轉、萬物蘇動之時、對於傳染病、易於發生、設非早爲防範、倘若出現、於人民生命、殊屬危險、該署茲爲防患於未然、注重民生計、召集所有漢醫及西醫一百餘名、在城內漢醫會、首由保健衛生科長張顯議、與各關係方面參列之下舉行傳染病預防會議云、

熊某禽獸不如 不顧人道被捕

【哈爾濱】萬惡淫首、議哉斯言也、於二十日下午一時許、有一老嫗赴道外正定與街派出所報告、聲稱伊有一少女名丁燕年十五歲、於一月十三日下午四時許、被住在道外、春二道街、一棲內之古物商人熊占元年三十四歲山東黑都縣人、誘至江沿附近實施強暴、當蒙威嚇不準告訴伊否則要你命、於是該少女既忍痛迄今未敢告訴伊母、不料因行難、被伊母發覺、詳加盤問該女、知無法再行隱瞞、故將以上詳情據實告知伊母、當經伊母加以撫慰傷損因該女心切、對於禽獸不如之熊某情恨在心、即赴分所報告、請依法懲辦、姦幼女之惡徒、該所於訊明強姦經過情形、立即將人面獸心熊某逮捕、備文送交司法係、現正調查詳情中云、

被其本夫捉獲 淫婦與人通姦

【哈爾濱】張永修年二十八歲山東人、現住南崗南化街二十六號、以販賣布匹爲業、頗有積蓄、於二年前經友人介紹娶女趙桂芝年十九歲爲妻、自結婚以來、夫感情不睦、不過趙氏生性淫蕩不羈、來者不拒越多越好、因此結識一賈香油劉驥庭年三十五歲、打得火熱、前日劉驥庭與趙桂芝二人在道外太和賓旅館內幽會之際、被趙氏之夫張永修知前往旅館將一對裸體姦夫淫婦捉住、當即押至派出所理論、經分所備文將一對狗男女送至道外署依法處罰、其間中途令嘴飯者、當張永修闖入狗男女通姦室內、將一對男女捉住時、張永修既這間其妻趙桂芝結果與劉驥亭共計通姦有幾次其妻答稱無論通姦幾次亦聽不夥種底那怕什麼、與誰不一樣供緊獸呢、其夫聞此、大罵謂雖不壞稍底、誰的妻子願供人獸、樂也云

密輸嗎啡犯人 被獲送廳法辦

【克山】茲有朝鮮人金秉旭者、曾在奉天販來大量嗎啡於本年一月八日午後四時許、抵克山驛降車後手持提包、行至西門警察派出前、經李警長檢查、見其提包內、有算盤一架、殊爲奇異、當由二層底內、搜出嗎啡九百瓦之多、立時送在克山警察署、由司法係主任王警尉詳訊之下、供認不諱、已於日昨由署備文將犯人金某送往克山區

第拾五期決算公告

貸借對照表（康德八年十二月三十一日現在）

資產（借方）

科目	金額（圓）
現金預ヶ金勘定	二、八七六、二八七、〇八
現金	一、七九二、四八二、五九
預ヶ金	一、〇七五、四八一、四〇
郵政轉賬儲金	八、三二三、〇九
有價證券勘定	一七、一一六、七六三、五〇
國債	一五、九七三、三五六、〇〇
地方債	六四一、三五〇、〇〇
社債	四、六八五、〇〇
株式	四九七、三七二、五〇
割引手形勘定	一二、二五九、六七一、二四
商業手形	一二、二三六、七六五、四五
荷付爲替手形	二二、九〇五、七九
貸付金勘定	五〇、〇五八、三四九、二〇
手形貸付	四五、五三七、四五三、三一
證書貸付	四九、一〇六、一三
當座貸越	四、四七一、七八九、七六
外國他店貸	六九、一五一、二一
他店貸	一八四、一四二、三四
支拂承諾見返	二一〇、八〇〇、〇〇
動產不動產勘定	一、九六七、四一二、二二
營業用土地建物	二四〇、七五七、五四
營業用什器	一一七、〇五〇、八一
所有動產不動產	一、六〇九、六〇三、八七
雜勘定	一一八、八一九、六六
假拂金	一一八、八一九、六六
株主勘定	六、六〇〇、〇〇〇、〇〇
拂込未濟資本金	六、六〇〇、〇〇〇、〇〇
合計	九一、四六一、三九六、四五

負債（貸方）

科目	金額（圓）
預金勘定	六八、八七六、一〇〇、〇四
當座預金	二三、二八九、八七四、二一
特別當座預金	一〇、九五六、五六二、七八
通知預金	四、八一六、九二二、二七
預金手形	六、〇〇〇、〇〇
別段預金	九三二、六〇一、六九
定期預金	一、一八四、九四〇、四二
定期積金	二七、六八九、一九八、六七
借用金勘定	九三九、九九六、〇五
借入金	五、一五〇、〇〇〇、〇〇
再割引手形	四、五〇〇、〇〇〇、〇〇
當座借越	一、二八九、九九六、〇五
他店借	八七七、〇二三、六二
支拂承諾	二一〇、八〇〇、〇〇
雜勘定	一、九四三、八九八、四五
未拂配當金	六一、九五九、〇二
未拂利息	六三二、六〇七、八五
未經過割引料	一五三、〇六二、八一
未經過利息	五三一、四六三、九七
定期積金付補塡金	一七、三九九、九一
未拂税金	三五〇、〇〇〇、〇〇
假受金	一九七、四〇四、八九
株主勘定	一三、六一三、五七八、二九
資本金	一一、〇〇〇、〇〇〇、〇〇
法定準備金	六三四、五〇〇、〇〇
特別積立金	七八〇、〇〇〇、〇〇
損失塡補準備金	三五八、八〇〇、〇〇
行員退職給與基金	一二六、二二三、〇〇
當期利益金	七一四、〇五五、二九
（內前期繰越金）	六一、七八四、四五
（內特別積立金戻入）	二〇、〇〇〇、〇〇
（內行員退職給與基金戻入）	四、八三五、〇〇
合計	九一、四六一、三九六、四五

利益金處分（康德八年自七月一日至十二月三十一日）

當期存益金 國幣 六拾貳萬七仟四百參拾五圓八角四分整
前期繰越金 國幣 六萬壹仟七百八拾四圓四角五分整
特別積立金戻入 國幣 貳萬圓整
行員退職給與基金戻入 國幣 四仟八百參拾五圓整
合計當期利益金 國幣 七拾壹萬四仟五拾五圓貳角九分整
之ヲ處分スルコト左ノ如シ
法定準備金 國幣 拾伍萬圓整
特別積立金 國幣 拾伍萬圓整
損失塡補準備金 國幣 拾萬圓整
行員退職給與基金 國幣 伍萬圓整
董監事賞與金 國幣 貳萬伍仟圓整
配當金（舊株壹株ニ付貳圓新株壹株ニ付五角年八分ノ割）國幣 拾七萬六仟圓整
後期繰越金 國幣 六萬參仟五拾五圓貳角九分整
第拾五期業務報告前記ノ通リ公告候也
康德九年壹月二十八日

株式會社奉天商工銀行
董事長 方煜恩
專務董事 市川宗助
常務董事 劉志啓
董事 和田仁
董事 于景三
董事 吳介先
董事 ……保寶
常務監查人 翁恩裕
監查人 吳泰勳
監查人 喬……鮑

普明醫室經售 男子專病良藥 岡本藥局

奉天市大西關大什字街口路北

專治遺精滑精

定價每盒七圓內裝十袋十日用量外埠函購請由郵局掛號匯款每盒加郵費二角服法購藥時附有詳細說明書獨家經售並無二處

株主總會決議公告

啓者本銀行康德九年一月二十八日召開之第十五回定時株主總會及同日繼續召開之第十四回臨時株主總會其決議事項如左除分別通知外合再登報公告周知查照爲荷此致

株主各位 殿

康德九年一月二十九日

株式會社奉天商工銀行 董事長 方煜恩

第十五回定時株主總會決議事項

第一號議案 康德八年下半期（第十五回）營業報告書、貸借對照表、財產目錄、損益計算書承認之件
右照原案決議通過

第二號議案 康德八年下半期（第十五回）利益金處分案承認之件
右照原案決議通過

第三號議案 董事二名監査人二名任期滿了施行改選之件
右改選結果滿場一致公推翁恩裕吳泰勳爲監査人當選就任
更查 互選結果翁恩裕當選常務監査人

第十四回臨時株主總會決議公告

第一號議案 定款變更之件
一、定款第三十三條第二項第一號「設置或廢止支店出張所」改爲「設置廢止或移轉支店出張所」
二、定款第三十七條第一項第三號「董監事賞與金」改爲「董監事賞與金及交際費」
右照原案決議通過

商業登記

○合名會社設立
一、商號華泰製鋼合名會社 一、本店奉天市瀋陽區大西街四段第壹號 一、目的 一、籮製造販賣業 一、前項一之附帶事業 一、設立年月日康德七年七月貳拾貳日 一、代表社員之姓名鄧瑞華 一、社員之姓名住所出資之標的價格及履行之部分國幣四萬圓全部履行鄧瑞華奉天市瀋陽區大西街四段第四號國幣壹萬七千五百圓全部履行高陞三奉天市瀋陽區大北街壹段第貳拾九號國幣五千圓全部履行張貽瑞奉天市大和區協和街四段第八號 一、存立之時期自設立之日起滿貳拾個年期

○商號新設
一、商號義和公司 一、營業之種類一、木材薪炭類之販賣及運送 一、代理木材薪炭類之販賣及轉運 一、右記各項附帶之業務 一、營業所奉天市瀋陽區小西街五段第四拾壹號 一、商號使用者之姓名住所趙金波奉天市瀋陽區小西街五段第四拾壹號康德七年七月貳拾壹日登記

○協泰合資會社變更
一、康德七年七月拾日無限責任社員趙延三再出資國幣四千圓之部分變更如左國幣六千圓之全部履行 一、同日有限責任社員之員數及出資之總額變更如左國幣五萬圓拾名

○同興號合名會社解散
一、因總社員之同意康德七年七月貳拾貳日解散康德七年七月二十五日登記

○株式會社西海滿燒鍋變更
一、左記者康德七年七月貳拾日爲董事同日就任張進財奉天市瀋陽區小西街貳段第壹百貳拾號 一、同日監査人張進財辭任左記監査人同日就任張進福奉天市瀋陽區小西街貳段第壹百貳拾號康德七年七月二十五日登記 奉天區法院

○合名會社天成鐵工廠解散
一、康德七年七月拾日因總社員之同意解散康德七年七月拾壹日登記

○瑞福合資會社清算人解任
一、清算人韓中郎於康德七年七月四日辭任

○義順號物產雜貨合名會社清算人解任
一、清算人王保泉於康德七年七月四日辭任

○合資會社同義商店變更
一、康德七年六月參拾日無限責任社員溫偉顯再出資國幣壹萬元同仲吉昌再出資國幣壹萬元其出資額及履行之部分變更如左國幣壹萬壹千元無限責任社員溫偉顯國幣六千元無限責任社員仲吉昌國幣參千元但履行國幣壹萬六千五百元 及出資之總額變更如左國幣貳萬貳千圓貳名

○合資會社南滿公司本店移轉
一、康德七年七月九日將本店移轉於左地本店奉天市大和區康泰街參段第二十號康德七年七月拾五日因

○裕泰殖產株式會社變更
一、康德七年六月拾五日就各株已繳納之株金額變更如左就各株已繳納之株金額國幣五拾圓

○合資會社裕泰店清算人解任
一、清算結了康德七年七月拾六日登記

○合名會社德豐洋行解散
一、康德七年七月拾八日因總社員之同意解散康德七年七月拾九日登記
任 一、清算人尚承恩於康德七年七月拾七日解任康德七年七月拾八日登記

○富士洋行合名會社變更
一、康德七年七月拾六日代表社員趙育塾之住所移轉於奉天市大和區義光街參段第四號康德七年七月貳拾日登記

○宏盛興各名會社解散
一、因總社員之同意康德七年六月二十日解散 奉天區法院

經理人解任
營業主宏盛興合會社之經理人單紹臣於康德七年六月二十日解任康德七年七月二日登記

○廣生長合名會社解散
一、因總社員之同意康德七年六月貳拾五日解散

○遼東天然製冰株式會社支店移轉
一、康德七年六月貳拾四日將哈爾濱市道外五道街貳拾四號之支店移轉於哈爾濱道裡商務街貳拾五號

○合名會社泉祥行解散及清算人選任
一、因總社員之同意康德七年六月參拾日解散 一、康德七年六月參拾日左記者就任清算人李宗泉奉天市瀋陽區大西街五段第五拾八號

○合名會社天茂公司變更
一、康德七年壹月拾日社員張實仁再出資國幣壹萬五千圓社員張良臣再出資國幣壹萬五千圓其出資額及履行部分各變更如左 一、國幣參萬圓張實仁 一、國幣壹萬五千圓張良臣 一、同日新入社員之姓名住所出資之標的價格及履行之部分國幣一千圓全部履行張鑑廣奉天市大和區厚生街四段第九號

○合名會社新啓行變更
一、康德七年六月參拾日社員陳盛三再出資國幣四萬五千圓全部履行國幣五萬圓陳盛三 一、同日目的變更如左 一、染料皮革洋灰油脂塗料石鹼紙類酒類材料橡膠產物製品粉皮製品雜貨合板一般工業藥品建築材料及洋紙類之批發販賣 二、棉人絹絲毛織物之批發販賣 三、右記委託仲介買賣及運送保險代理業 四、水火災保險代理業 五、前右項附帶一切之業務 奉天區法院

パイロット 自來水筆

寫字之樂趣無窮 用此筆顯然可見

備有比較金筆頭加倍貴貴之白金筆頭 筆尖上附有天然鉱金屬書寫輕快流利 一經試用賢貴絕倫耐久無比〔終身保用〕

失照公告

座落	氏名	面積	四至	執照種類	喪失年月日	發給年月日
綏陽街綏興路	鄭作連	三、[illegible]	東袁姓南街西郭姓北孫姓	豪於東公司賣契	康德二年八月十六日	民國十年三月十日
同	王覺民	五八、八五	東袁姓南成姓西羅姓北街	同	大同元年一月一日	民國九年八月十七日
同	徐正吉	一三、五〇	東秦姓南街西張姓北李姓	同	同	民國十年三月二十六日
綏陽街振遠路	王永亮	四五、五〇	東胡同南本人西人北王姓	同	民國十一年五月一日	民國九年九月二十五日

右列土地執照據報遺失自公告日起三個月、無異議發卡時無論落於何人之手概作無效特此公告

牡丹江省綏陽縣長 根本龍太郎

火柴的代用良品

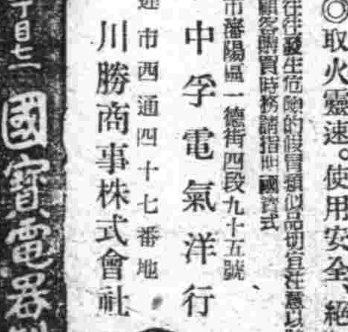

國寶式特許 電氣火柴

遞信省形式承認品火口實用新案

◎按鈕機 實用新案特准註冊
◎發火口的堅牢壽命爲他品之五倍
◎電費極經濟使用三百次以上不過一分錢
◎取火靈速。使用安全、絕無災之虞

火柴切勿往往發生危險的假冒類似品切宜注意以防魚目之欺願者購買時務請指明國寶式

奉天市瀋陽區一德街四段九十五號 中孚電氣洋行

大連市西通四十七番地 川勝商事株式會社

大阪市浪速區元町七丁目 國寶電器製作所 振替大阪五五六〇九番 電話戎一九七三番

各百貨公司以及各電氣播音機店均有出售

小兒良藥 樋屋奇應丸

冷！冷嗖嗖的寒風、是幼兒發育的魔障！

運動不足、胃腸因而衰弱、榮養缺乏、抵抗力因而低減、鬧嗓子、著涼發燒、咳嗽喘、隨時皆可發現、險極了！本品——『樋屋奇應丸』具有救急、治病、保健等三大特效、强化幼兒全身各部的機能、給與自然的抗病力、消除疹疫、關心育兒的慈母們請速購備、以防不測！

主治 疳癪蟲積、夜啼不眠 寒氣發燒、突發怪熱 消化不良、吐奶綠便 急癇失氣、搐搦眩暈 天花紅疹、虛弱兒

藥價 自三角 至二圓

●各埠大藥房皆有出售●

總舖 大阪天滿橋 樋屋合資會社

C-21

瞳十八(5)

吳瑛作　石魚閒繪

〃安心去做一些什麼事，看看這所古老的家，是多麼寂寞呀，〃

〃當了什麼都會習慣，〃

珍姨去品試着這位年青的阿容，更較以前任性了，任性得什麼都毫不顧慮的說出來，無拘無束地這樣，去：不想多說了話的珍姨母一時又沈默了下去，

停了一會，阿容似才又想起了珍姨母的話，有些不合着自己的意思去反駁地說，

〃我是一會也不慣去這樣生活的，〃

阿容這樣說，珍姨母又擔心會是傷了阿容的，想用一種安慰，但又找不出適當的話來，極力做出一種笑意漫然的說，

〃許是因爲離家時期太多了，〃

阿容沒有話，坐在珍姨的床上去，用力的盪着一隻手錯的去勾捲着自己的大

腿，兩隻腳尚不住的搖動着，

珍姨母的聲音又像試探的說出來，

〃畢了業以後，該找點出去做事吧？〃

被外人時常的讚美過的中年的珍姨母，去說珍姨母很像受過了教育的女人，話說得很文雅，不知道父親在什麼地方許讀了這個女人的，

〃事情，當然要有一個上等的位置，不然，我是完全看不進眼中去，一個從日本回來的留學生，無論如何是不要沒一好職業的，〃

阿容像很有把握的說給珍姨母，去想讓，對於珍姨母這樣的女人，以至於再比珍姨母強得多少倍的女人們，說給她什麼，她們全要信賴然自己，由日本的自由學園走出來，

〃那太好了，一個人如若把精神注意到什麼事情上，就絕不會再寂寞了，〃對於阿容又沒有什麼話，對於珍姨這樣的談話，無從答起了又開始沉默了下去，

珍姨母看着這沉默下來的阿容，便又去補充一句有着一些生意味的話，

〃我總想，不不淡淡的活着，都算是浪費的，唯有能夠做出一點事業來，才是人生的本質的，〃

珍姨提眼中的阿容，完全是一個自浪費了一生的，看去那放肆，太驕傲了，才想去刺激她，

阿容兩去把眼睛完全放在珍姨母的身上去，〃麼叫做事業呀，我從未想過這些的，能夠到高的享受，才算是浪費了人生的，〃

同珍姨母的談話，是這麼的不適快的結束了，珍姨母想要用話去感動這位太要去任性的阿容，且又觸動起阿容的不快，便沒在言語的沉默了下去，

過了一會，這所古老的宅院顯示起活躍了，阿容的母親命着廚師去加仔細的去做幾樣較比珍貴的菜，對於這位新歸來的女兒表示出來歡迎，另外，尚把那一包收藏得很久的從外地帶回的上好的燕窩也特別的找出來，備着給女兒夜間煮來加進去，因爲老女人仍在懷着阿容幼小時候所最喜愛的一些食品的，

吃飯的時候老女人都一一的講給女兒在國外所不能吃到的一切尚好的地菜，

阿容尚拿了一雙銀着頭的象牙筷子起了反感的，去同母親說，

〃這是多麼不講究的筷子呀，筷子是必須每人有一雙專用的才合乎衛生，〃

母親聽見這樣說筷子不乾淨，這個鬼廚師是太不當心了，馬馬忽忽的，一切我都得自己想得到，

〃不是洗得不潔淨，是說每個人應該要專用一雙的，用意是要防傳染病，〃

老女人聽見了阿容的話，突起了一種不舒適的感覺，四年沒有歸家的女兒竟會這樣的麻煩，

滿關貿聯　將開始業務

滿關貿易聯合會創立業務已告終、所以本部業務所及大連、東京、大阪各支部、皆一齊於來月一日開始事務云

汎美會議閉幕

【里斯本二十八日電】里約內盧來電稱、美洲外相會議、二十八日正午閉會、在閉式前、阿根廷巴西外相、發表該國與軸心諸國斷絕外交關係及通商關係之

德意空軍　襲擊英艦隊

【羅馬二十七日電】意大利軍司令部發表、二十六日、德意空軍轟擊隊、於賽加地東北近海與敵英艦、對巡洋艦一隻、投下命中彈三枚、將其擊沉、其他一隻、似已受重大損傷、德空軍部隊、於得布爾克近海、發見其他之艦隊、加以轟炸、對一巡洋艦、投中大型炸彈、

高單位維他命B1劑
強力米太寶靈片（メタボリン）

米太寶靈爲高單位之純結晶維他命B1劑、服之得補給體內維他命B1之不足、有左記之效能

維他命B1之効能
增食慾　去疲勞　抗疾病　健腸胃
增進健康

【包裝】100片　500片

總發行　株式會社　武田長兵衛商店　日本大阪市東區道修町
滿洲總發行　滿洲武田藥品株式會社　奉天市大和區春日町

41(5)150

不老長生
強力維他命B劑
阿利砂仁
ORYZANIN
三共 SANKYO

本劑係鈴木梅太郎博士所發見乃爲維他命B之世界的始祖也對其製造，皆經嚴密的生物學的試驗，素常以効力之一定爲其主旨，故永無減退効力等弊如今爲維他命B劑中之標準品於其缺乏諸症治療界，博取絕大賞用也。

主治，對治姙娠產褥授乳期肺結核，肋膜炎，風毒腳疾熱性疾患，食慾不振，疲倦衰弱等，便奏偉効。

三共株式會社　本社東京市日本橋區室町
滿洲三共株式會社　奉天市　新大連市

奉北天市市場　中央大戲院
富連成　文興社　小科班
三十日　早場　艷陽樓　入府　殺四神　洛門
晚場　火燒紅蓮寺　十三妹　五本　武家坡

主城 有聲電影院
大西南五斗居胡同
二十九日　三十日　三十一日　二月一日　演四天
華成公司古裝巨片　珍珠塔
李麗華　顧也魯　韓蘭根　主演
新考貝！
下期　東寶出品武俠巨片　新孫悟空

國泰電影院
廿八日　廿九日　三十日　三天
國華公司恐怖有聲巨片　黑夜孤魂
慕容婉兒　尤光照　主演
下期新片

光明電影院
北京林聲社劇團　一月三十日准
李丹林臨別紀念
特選拿手劇　全部王寶釧
武家坡　趕三關　算軍糧　銀空山　大登殿
同時電影　眞假姊妹
滿洲映畫協會出品

雲閣電影院
二十八日　二十九日　三十日　三十一日　二月一日　演四場
二輪　柳迎春
新片　薛仁貴
徐琴芳　王乃東　王引　路明　主演
下期　唐伯虎
周璇　白雲　主

天光電影院
京劇電影合演　廿八日至卅日
特邀青衣花衫王文娟
特邀文武老生陳韻濤
領銜坤名藝員登台
三十日　劇目　鹿台恨　盤絲洞
同時電影　西廂記
注意　剪該日全部廣告持來買票每位只收國幣四角每份二人壹次有効過期作廢待殊大優待？

光陸 LAPTU BLOCK THEATRE
二十四日起　三十日止　連演七天
藝華公司空前有聲偵探驚險無上作品　黑衣盜
張翠英　鄭重　主演
加演滿映新聞
下期　殭屍奇案

國際 GEKIJOO
南市場　國際劇場
首演　上海新片
公演日期　一月二十五日　廿六日　廿七日　廿八日　廿九日　三十日
藝華影業公司空前有聲偵探驚險巨片張無上作品　黑衣盜
張翠英　鄭重　主演
加演滿映新聞
短期優待券有效日期末下告預
下期　藝華出品　薄命佳人
電話(二)一六二一番

芳香馥郁
細膩滋潤

雙美人香蜜粉不但有十分的潤肌香粉之效兼有雪花膏的作用所以能抵抗日光曝晒同時還可以防止斑點粗皺若常用雙美人香粉准可保持肌膚柔潤不失自然的健康美也

洋廣貨店均有出售

雙美人香蜜粉

總美人牌化粧品發行（大阪）中山太陽堂
分行……奉天・大連・天津・青島・上海・南京・漢口

結核性咳
能致一家
同歸於盡

嚴寒期爲各種疾病最易增惡之季節，其中以結核性咳嗽惡化尤烈，同時由此一人惡化，且能傳染全家，而致同歸於盡。故咳嗽一出務於早期應用世界聞名的「知蜜子聖」以鎭治之。本劑功能止咳除痰，寧神鎭痙，不論何等。惡性咳嗽，莫不一服立即見癒。

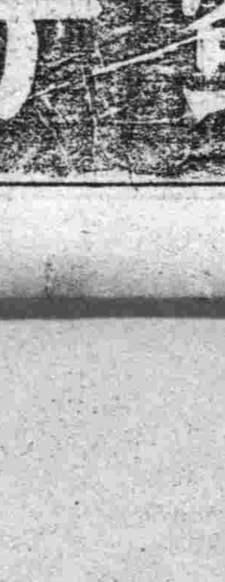

—主治効能—
止咳除痰
寧神鎭痙
潤澤喉嚨
暢通氣道
安眠止喘
潤肺消炎

價格　五〇瓦　一五〇瓦　一〇〇〇瓦

奉天市青葉町十一　田邊藥品株式會社

知蜜子聖

精力絕倫

醫界權威森田公平博士曾發表云「人體內如若缺乏阿利面特一物則即早老」的實事。把這阿利面特和精力活力要素豐富含有的便是魚族中的王者名叫鱷魚的巨魚。

力衰退或全身衰退，肺結核，病後衰弱等人，立可得到絕倫的精力。

一百球，三百球，五百球　各地有信用的藥房均出賣

滿洲發賣總代理　奉天市大和區加茂町一五號　日本水產理研滿洲總局　電話(2)四九〇〇番　五七八六番

我握根力丸

填精捷徑

無疑的在賦活全身各細胞，強化腸胃機能，以强新陳代謝，而除老衰現象。最好還是補充强力乙種維他命

理研維他素片 VITAS

本劑「理研維他素片」係最濃厚維他命乙複合體，其吸收實在神速，卽不需胃腸自身之何等勞力，完全滲入各組織內，因之一切慢性的疾患，尤其腸胃病，結核等，必見其美滿的治癒効驗更因全身新陳代謝機能，根本復爲旺盛，所以必得精壯氣健之身體。

總發賣　股份有限公司　玉置商店　東京市日本橋區本町
代理店　日本商事株式會社

盛京時報　綜合版
光緒卅二年(明治卅九年)創刊
發行人 染谷保藏　編輯人 菊池貞二　印刷人 東光明
發行所 奉天市稻田町九號 盛京時報社

論說
英國是害人適以自害

大凡損害人的人們。決沒有良好的結果。譬如行搶遭的必受法律制裁。好姦淫的卒致妻女爲報。不過緩急遲早。容或不同。因果報應。却是絲毫不爽。所以正人君子律身行事。於人我之間。十分注意。惟恐有誤於人。轉致自誤。雖損人而有利於己。亦絕對不爲。若明知有害於人。以爲事不關己。從中挑撥離間。極盡鬼蜮的能事。沒有不害其自身的。個人在社會是這樣。於國際間亦何獨不然。老猾的英國。無好爲損人害人的作爲。或隱埋火種。自身在隔岸觀火。或陽爲援助。在實際上痛癢不關。他國的興廢存亡。簡直等於兒戲。此等狡猾行爲。已成常習手段。無稍變易。被其愚者祗好隱相啜泣。不敢告人。執迷不悟者仍然倚賴惰股。無所覺察。要知天網恢恢。不容奸雄漏網。至今日遂請君入甕。擺脫不開。旣遭德意的蹂躪。復被日軍所摻敗。喪師失地。還不是害人適以自害嗎？

害人姑舉事實以相證明。遠的且不論。近十年來的害人事蹟。昭昭在人耳目。無所容其諱飾。當滿洲事變發生以後。李頓等來滿調查。視察不淸。隱蔽眞相。倡言不承認主義。唆使中國反抗。尋至上海事變盧溝橋事變繼起。竟爾佯爲援助。從中漁利。追至阿比西尼亞事件勃發。△然承認援助。其結果口惠而實不至。阿比西尼亞卒歸淪陷。但弱小國家。終以大英帝國爲足恃。每遇戰事。依然呼籲。英亦始終以假仁假義的面具相欺騙。究竟擁護何在。保障何在。無非多受犧害。被英國所犧牲。此等情形。顯而易見。昧昧不察。猶以爲冰山可靠。焉得不受其害。人的不智周可哀。在英國亦自昧於世界大勢。冀保持其舊日制覇的迷夢。遂至自身亦捲入戰爭漩渦無以自拔。

當歐戰開始時。老奸巨猾的英國。以爲有比利時及法蘭西供其屏障。土地與人民。不致直接遭受損害。借物質與精神。更無所謂危害。所以對於軍需方面。與資金。供給槍砲。使中國土地糜爛。人民塗炭。以削弱日本勢力。坐守漁人之利。老謀深算。自以爲萬無一失。且拉攏美國。聯合蘇國。損人利己。計無遺此。不意天道隨時勢爲轉。決不能一成不變。比利時覆亡。法蘭西降伏。德意軍隊竟蹂躪英本土。豈非害人自害的明徵。時局至此。猶不知翻然改計。節節

業因太平洋防備。企圖與美濠荷印共同驅逐日軍。孰知開戰以來。反爲他一資源的海外殖民地。次第喪失殆盡。巴爾特里倫的一旅英軍。全覆滅。其餘軍艦及機艦的損害。更加不可勝計。在英國可謂自作自受應該的懲罰。也可以說是害人爲天理所不容。

英國從來的狡詭。無人爲之揭穿。處處被其和平人道的口頭禪所掩蔽。世界弱小民族的被其損害。有心人一爲追憶。何莫不歷歷如繪。至今日其禍人家國的罪狀。昭然大白。姑不問其昔日的狼吞虎嚥。如何慘酷。即目前被其援助的哄騙。流血輸率。家人妻孤子的浩劫。稍有心肝。應亦有所不忍。無如慣作傾害人類勾當的英國。繼至火燒自身。野心未泯。買辦的弟兄繼續。印度緬甸的運動獨立。這也是害人適自害的當然。種惡因必得惡果。報。斷然，爽。不過惡貫尙未滿盈。必使其受盡諸般折磨和困苦。天乃始奪其魄。置之死地而後已。英國不足惜。被英國所害的各國。應當赶快覺醒啊！

南奔馬來盡頭
最後要衝呈崩潰前兆

【馬來前線○○廿九日電】於馬來戰線中央縱貫鐵道地區及西海岸地區各進擊部隊共同辦列二十八日突入○○地區對敵方之最後抵戰軍濠洲軍第八師之到敢行捕捉殲滅、一方更不使敗敵有再建抵抗之餘裕、更急擊所餘縱道路中央西海路之三十公里直線、三路與以同一速度之攻擊勇敢進制○○、當地北側四通八達之柏油路已陷於最大混亂、在日軍航空部隊猛擊下之馬來最南端地區、時下已炎冒黑煙、淒慘之極、敵方已陷於最後之氣息奄奄、

【馬來前線○○廿九日電】相繼喪失東海岸要衝之敵部隊、在梅爾沁南方二十公里之紀魯安、再企圖最後之抵抗、對此日本東岸部隊猛攻、一方、中西部地區戰局、亦急遽進展、大有威脅東岸道路敵退路之休墊、紀魯安之抵抗線、早已大動搖、馬來半島東岸之敵部隊、今已將放棄而自壞云、

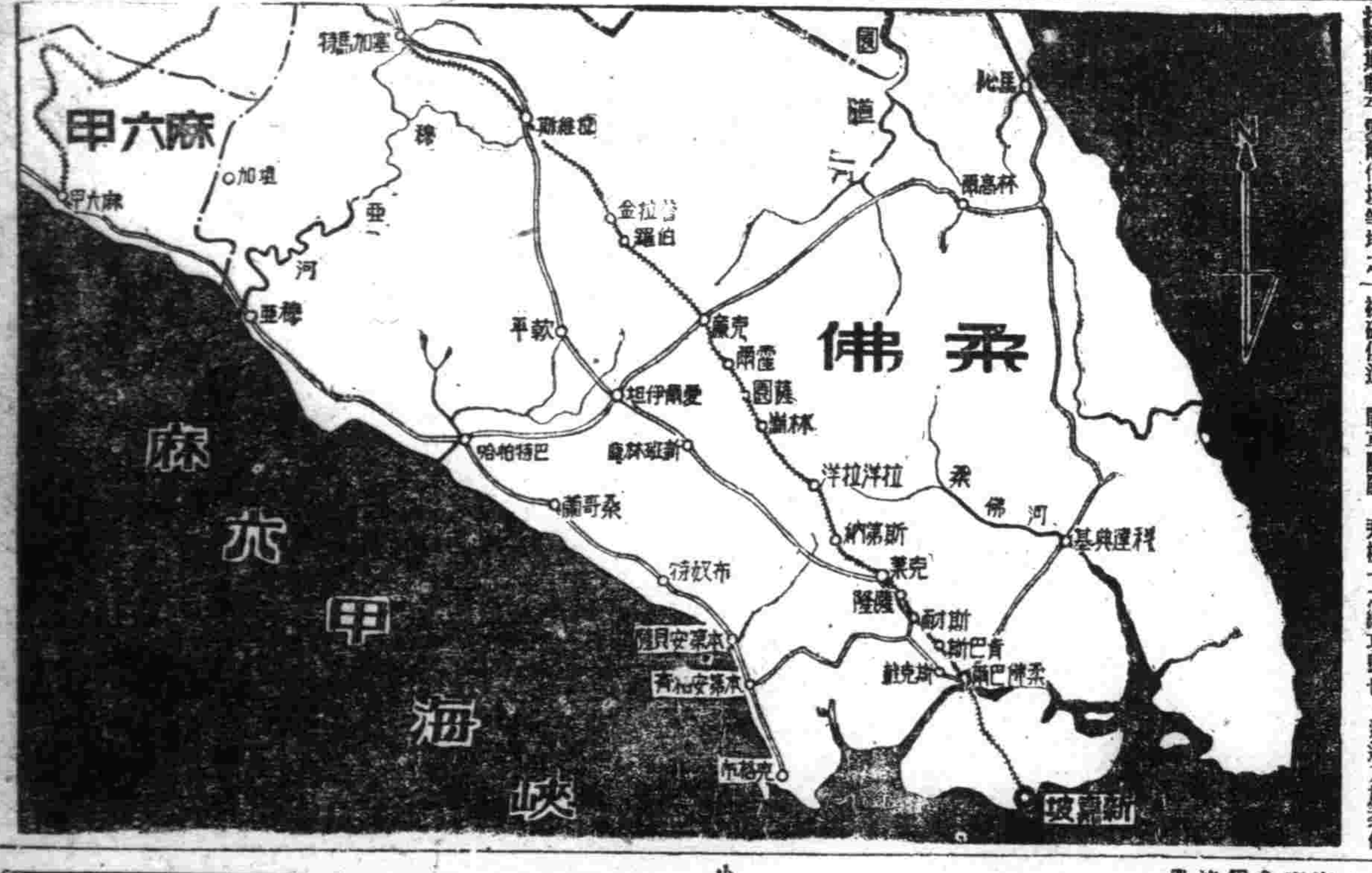

距新嘉坡五十公里
日軍排除困難士氣益旺盛

【馬來戰線二十八日電】日章旗、屢行迫於目標之新嘉坡、祇有五十公里之遙、展進於格瑪斯巴桑南賽加馬拉維斯歟平愛爾伊坦等地之槍砲俱進、戰車隆隆、飛機轟轟、至於機械化部隊突勢驀進、洵爲震撼天地開闢世紀之總攻擊也、迫進入於柔佛州南部、特爲?目者、即道路之破壞、柔佛雖爲平地、但亦有多數之小丘陵、於其丘陵間、到處爲濕地帶、密生高有二、三尺類似菱之靑草、於草之根部、僅溜有?許之水、但自外觀之、乃爲草原耳、日軍時刻於浸胸沒腳之濕地、痛?進擊、而敵以此却爲自然之防禦線、故面於敵平之街道、已成爲宿住地、敵軍踏入赴新嘉坡中央街道與西海之道路之接續點、以頑强抵抗之陣地又舉起萌燃爲了應近赤道其所有之暑熱、特?苦悶、即祇進軍、亦口乾舌燥、但所喜者、尙有天賜水椰子實、以解乾渴、於水之不自由、乃爲戰場之常事、無論何物自爲可喝之水以解乾燥、乃爲莫大之補助也勇士等、因迫近於新嘉坡、故精神益愈旺盛均猛向優美風景地區中勇進云、

攻下新班林康
距拉洋拉洋二公里

【馬來戰線廿九日電】在新嘉坡街道方面地區進擊中之各部隊、二十七日午後四時十分、攻拔愛爾伊坦東南二十公里之新班林康、繼續沿中央街道猛進、

【馬來戰線二十日電】日軍部隊前鋒、驀進於新嘉坡街道、二十八日午後五時、達到拉洋拉洋北方二公里、猛擊擁有野砲及迫擊砲而退卻中之敵軍云、

輕迫擊砲	四
?機	一五
戰車	二四
裝甲自動車	一四
自動貨車	一八三

中西兩路軍 追擊戰績

【馬來戰線二十九日電】十五日以降至二十七日之馬來戰線中央及西岸方面大追擊戰戰績如左、

二、新嘉坡街道方面

鹵獲兵器	
一○生的榴彈砲	二
速射砲	二
重迫擊砲	三
戰車	五
裝甲車	一○
自動貨車	三
小槍	三○○

一、西海岸方面

捕虜	七一
一○生的砲	八
速射砲	七
自動砲	一三
重迫擊砲	三

新銳日軍在園道上陸

【柏倫二十八日電】據二十八日之路透新嘉坡電訊、於馬來東岸園道上陸之日本軍新銳部隊粉碎英空軍死命之防戰、進擊該地南方五十公里距瑪爾曼北方、於該方面與英軍展開激戰、又西部亦於京隊南方愛爾伊坦森格蘭方面展開激戰云、

【馬來戰線二十九日電】節節占領要衝、一路南進、繼向之東海岸進擊部隊於二十八日午后抵至梅爾辛南方二十公里之萊爾馬倫北側、對於敵大部隊加以猛攻云、

【里斯本專電】據新嘉坡來電、英、東亞軍司令部發表、昌稱英國空軍、慘烈之爆擊、已於馬來東岸園道、完成敵前上陸、而之日本軍新領部隊、早亦達至○○南方之某地點矣、

東岸擊沉驅逐艦
英沙內特號葬魚腹

【東京二十九日電】大本營發表二十九日午前十一時三十分、二十七日日本驅逐艦二隻、曾於馬來東岸園道海面發見企圖攻擊日軍輸送船團中新嘉坡出擊之英驅逐艦沙內特及班帕亞二隻、竟即開始攻擊、遂展開二對二之均等勢力驅逐艦戰終予擊沈敵沙內特號捕得電乘員若干名而惜班帕亞遁走但日方毫無損害云

【東京二十九日電】據日本驅逐艦擊沈之英國艦沙內特號係於一九一九年竣工、排水量九○五噸、具四吋砲三門、裝備魚雷發射管四門、乘員九十八名、遁走之班帕特爲一九一七年竣工、一○九○噸具四吋砲四門、裝備二十一吋魚雷發射管六門乘員百三十四名、此兩艦均爲英國東洋艦隊所屬云

勢均力敵優負有分
英海軍慘跌再難睥睨一世

【東京二十九日電】自調彌遊以來即誇示於該傳統之英海軍、二十七日於馬來東岸園道沖以其開戰以來最初艦艇同志之決戰與日軍試戰但亦因帝國海軍而復遭慘敗誇讓於世界第一之海軍英國對其開戰以來之敗戰、雖欲糊塗一般之耳目而稱其夏威夷之海戰、因未充分準備而敗北、雖以其充分準備、但仍以無航空機之掩護爲口飾、而此次之海戰殆已一敗塗地、此日、帝國驅逐艦因負護送之任務、而由二隻驅逐艦、至馬來岸園道沖時、英國逐艦沙內特班帕亞之二艦、取猛?襲日艦手段、此時之日海軍亦執起決戰態勢而與英驅逐艦展開絕壯之砲火、終以日軍無類正確之砲彈、致英方之沙內特號艦爆發沈沒班帕亞之艦尾起、而向新嘉坡方面遁走此次之海戰彼我乃具相同勢力、條件展開之決戰但日方並未受一彈片之被害而擊沈敵方此實粉碎英海軍之誇?於?壓即對於砲術以其

東亞民族覺醒美英死期將至

日攻陷要衝巴蘭加
巴坦半島美菲軍逃往南部

【菲島前線○○二十八日電】據邦蒂布山險要猛攻敵軍之日軍、二十六日已占據巴坦半島東海岸之要衝巴蘭加、敵軍均被追至半島南部○○山方面、隨處殲滅或捕捉之、按巴蘭加爲巴坦州之州廳所在地、人口一萬二千六百、爲次於西海岸巴加克之要衝、巴坦要塞之抵抗陣地也、且路邦蒂布山由巴蘭加至西海岸之陣地、敵曾呼爲難攻不落者、然此次攻擊、以日軍將兵之奮勇猛攻、開始總攻擊後未幾即完全占領該地、此役大抵以夜襲戰始、以肉彈戰終、如日昨進攻百米今朝則二百米在在進攻、故不久即迫至敵陣矣、

中部攻下林崗 馬來戰線
快速隊追入濕地帶

【馬來戰線○○二十八日電】奪取古康要衝後、順沿馬來縱貫鐵道、仍續向南下而猛烈進攻中之中部進擊○○部隊、遂、克服東南二十公里林崗近郊、抵抗線立即潰滅、於二十七日午後四時十五分、占領林崗、尤續於林崗街道、猛鼬南進、即於廿八日早、日本先鋒部隊、已抵至距新嘉坡○○公里之地點矣、

【馬來前線二十九日電】馬來西海岸進擊之快速部隊因進出布奴、遂迫巴特泊哈以西濕地帶之敵大部隊、完全遮斷其退路、二十八日全被包圍猛攻之下、擄獲重砲、野砲、迫擊砲、戰車等之近代火器、繼續向濕地帶動、該地英軍完全殲滅、陷於目前云、

四路進兵
攻取新嘉坡

他、實力均有天地之不同、此爲明於全世界者、

【里斯本廿八日電】據新嘉坡電訊合衆社從軍記者哈羅特哥德報道稱、關於日本軍之南進、報告如左、

日、日英兩交戰軍下之於森格蘭地方、判斷馬來西岸之日本、沿西南海岸指望之新嘉坡攻略、日本自動車道路進擊中、隨而道路進行第一路由森格蘭、之作戰、目下可由四處第二路由克瞰、第四路由愛爾伊坦、第路由穆爾、即最遠之離之穆爾、亦僅在百六十里、公如斯日本軍之南進進展、同時、與從來模糊之前線情況、現在亦刻刻明瞭矣、

英軍確認危急
攻略戰將展開

【倫廿八日電】據廿八日合衆新嘉坡電稱、英現地當局已被突破馬來最後防衛、結果新嘉坡攻略戰、已迫於目前、關此所謂如左、日本軍不斷於戰線上納展新手、加以猛烈之攻擊、全馬來半島之軍事的要衝、已大部分、歸於日本軍掌中、英軍司令部於巴特帕哈、克應渦爾幸相聯之線的、?方、試行改進戰線、惟其防禦線亦因激戰結果被突破、今俾近新嘉坡之攻防戰云、

座談會 聖戰與國民生活 (三)

△日時 一月八日
△場所 中銀俱樂部
△出席者
關東軍 小尾中佐
政府 古海總務次長
青木經濟部次長
協和會 武藤弘報處長 菅原總務部長 王指導部長
民間側 岡田興銀總裁 王荊山工公會副會長
(紙上參加) 森田協通社長
司會 大神中銀副總裁

天佑神助與神國日本

小尾中佐 我很信日本是有神力的、例如蒙古元寇之役、中國軍艦白耳士等敵前上陸、以及此次夏威夷海戰冥冥之中均有神助尤其是此次夏威夷海戰據說日本航空母艦尙未往夏威夷之前三天、夏威夷一帶、狂風大作、飛機簡直不能飛起來、在日本航空母艦開到的時候美國飛機雖想前來挑戰、奈因風大終未飛起、可是日本航空母艦想要攻擊的時候、天氣突然晴朗、這豈不是天佑神助麼？

不過我想、還所謂神助正是因爲日本出師是本乎正義、所謂「吉人天相」這話似乎不假、同時天皇陛下八紘一宇之御精神、施於萬邦、萬邦自能各得其所、故不期神助、而神人自然默助、可謂日本之所獨有、日本軍作戰以「物」與「人」及「力」與「精神」渾然一體勇往直前以外、所恃者則爲特之神助、此次宣戰大詔、詔云〈皇祖皇宗神靈在上〉此亦有神助我之御意也

天助神國無往不利
日本精神胥當効法

還在事實上、也眞有神靈庇佑的形跡、不知滿人對此作如何想

岡田 是的滿人對於這天佑神助的……

王 滿人的信念、現在也就是唯神的信念、從來人對於神靈的信念極爲殷切、可是神靈庇保之說、則極少、結局「盡人事聽天命」的思想遂極强盛、不過自從祀建國神廟以來、一般人對於神的信念亦因而轉變、同時又因爲民主主義思想已竟排除、僅餘一種思想、要想確立信念彷彿並非難事、由我們滿人眼光看來、日本的思想和滿人從來的思想十之七、八是同一的、所差的也不過是作法不同、所以一時也看不出如何稍顯、若是以爲作去、所謂「誠則靈」相信滿人亦會十分明白。

岡田 這種精神、並不是一朝一夕可作得到的、日本歷代均採「獨裁?厚」之政策、以迄今日以力服人或服於人者在物質方面雖成有獨厚的地方、可是在精神的方面、則確實是不易。

大澤 信仰問題、並不是偶爾能夠到的、在滿洲很好的機會、是現在對於建國神廟的信仰乘此機會俾滿系大衆廣爲信從如何？

小尾 在時機上說、也眞是好時機。

關山 關於天佑論日本的戰爭、殆皆有之、尤其是最近日軍上陸作戰無一出此例外者、日軍若斷然攻時、即必得天佑、提起來日軍在戈達巴爾敵前上陸的話、因想起一兩段之話、就是經海四國時、海風大作、義經强令渡船、於屋島背面登岸、立破平家軍勢、當時平家大軍尙在海上、在屋島登岸者、不過其一部、義經乘平家兵力分海陸分離之機會、遂得奇成功、若待風平浪靜渡海、恐特使事遇延時日、且其間敵人早已上陸完、可是日軍在戈達巴爾而逆用暴風、敵風前在平常一日可達者、此則僅數小時已開到彼岸突敵人遭此不測、當然得敗北了、此次日軍在戈達巴爾上陸作戰亦然、本來、來牛島現在正是狂風暴雨季節、自十一月至二月、是東北狂風季節、上陸作戰極爲困難、據英國捕虜談軍能來的、均說日軍若上陸作戰、將在三月以後、可是日軍竟在十二月上旬斷行、利用猛烈狂風、一舉、於戈達巴爾地區上陸成功、這實在屬不意人家所謂天佑、正是如此、設日本、是偏狂風大浪、不畏前往、亦能如此大果、可是斷乎行之、則天即佑之、

銃後民衆祈禱戰勝

岡田 所謂天佑、並非從事僥倖、力、事前則要有十分準備的一擊、方才恐所說的、其結局要還得有勇氣、決斷心爲前提然後上天才能保佑、這與不盡人事徒貪安逸而願佑者完全不同

關山 希望夏威夷大戰是與低氣壓同時並進的、不然的話日本航空母艦將遭一步、則遭受如何事態恐難豫測

日本精神之昂揚

古海 精神問題、由此作興實在是很好的時機、這當然是協和會方面、應當行的工作、不過日本比與國較強的話、這種分析說據實在是難找、按照普通人的說來說、都是大者爲强、國家也是國家…是肅然、國也、而本爲小、要之一般人多被一個大字所眩惑、空中要塞與戰鬪機、日本亦是小的、所以必想說日本是强國、這樣實際見信於人、可是現在世界的人們都知道日本强了、例如威爾斯號大型力艦、竟被日本爆炸擊沈、日本雖小而强、彷彿已竟有了定論、可是日本爲什麼能小而強、這結局全在乎精神。

參雜這種表現方法來說我相信滿系諸君亦能明白吧

武藤弘報處長 我的話亦許沒有普通妥當的地方也不可知……日本的大學、關於神社的問、並沒有專門的學科、可是對於日本神社的禮拜、自從二千六百年的神代即已實踐、但是對於這事實踐也未有學問的體系、這實在是日本教育一個最大的缺陷、本居宣長平田篤胤等、二百年前學者、已有稱可稱讚的神學體系等等、於滿人過問的狀態、平田篤胤之說頗不錯

說就是日本國民之信念全部實踐、兵隊在戰場戰死的時候、即將其遺骸變化、其靈則入於靖國神社、由是其靈魂不滅之信念、日本民族因有靈魂不滅之信念所以日本兵隊強勇此即皇道的人間觀來、觀日本精神亦即是宗教此次大東亞戰爭亦可謂爲宗教戰、若以此言之、則建國神廟問題、滿洲建國問題均可說在神觀之上

再說東洋果真想造成一個如何的社會、還若不名正言順光大而發表之、我恐怕援助日本一般民衆始終難於徹底、共產主義是有共產主義的社會、那其斯是有那其斯的社會、那末皇道呢？當然也有皇道的社會出現、這皇道社會是人類最美最善的社會、宛如太陽、太陽居中而衆遊星繞迴、其周圍、日本爲新秩序國家羣中心、亦即如天體之太陽、諸國家亦猶遊星、相互連繫、妥爲建翊則萬邦各得其所、人類的和平、東亞的新秩序可立而待也

構成國家者爲家家皇室爲中心即可調和職業與階級…至於一家則以家長爲中心、可調和家族而有美滿生活要之無論家國在日本是以一貫之、原理初無二致也、該原理小則如人體細胞之活動、大則如天體之運行、無往不通、以此類推、則日本在大東亞共榮圈對國家集合亦猶是也、如斯亦即東亞新秩序之形成

鎮咳　拔咳因
專治　氣管支炎　百日咳　喘息　肺炎　肺勞咳等
味美易服　液·丸·粉　三種
全國藥房均有出售

今日一大張半

長篇漫畫 活寶貝　何保 示威

慶祝我國十週年教育的達成
除美麗的「若素教育掛圖」外
對國民學校更有新的寄贈
是最近出刊的「新滿洲國地圖」

我國建國已經滿了可紀念的十週年，在此十週年的佳期，除國家各機關大事舉行盛典，並辦理諸種紀念事業以資紀念外，對民間亦大爲宣傳，使國家與人民打成一片，使全體奉祝意義深遠的十週年，關此敝社亦願盡國民應盡的熱誠，藉供助教育爲報效十週年於萬一，望全國熱心教育諸公以及在學界諸同學，賜與同情協力，所感謝，爰此在康德七年度，爲補救我國基本教育階段所需要，不惜大量資財，製成多種教育掛圖，廣向全滿國民優級學校與國民學校分發寄贈，預想此項掛圖早與教育界諸公相見，服務於師長與諸同學面前，除幫助師長的講解與促進該同學的學習之外，更能加强各教室的美化，以上種々的優點，不必加以重敍，想全滿師長與同學都能領會的了，最近才爲慶祝我國十週年教育的達成，除貢獻以上所說的教育掛圖之外，更從速辦理向全滿國優國民學校寄贈最新出刊的「新滿洲國地圖」，此項掛圖的印製，爲伴隨我國四平省新設之後，行政區域爲之一變，地形因此亦有所變更，舊有地圖已不能使用，敝社遂本獎勵教育之誠，敬與關東軍並治安部連絡，蒙厚意指導之後，於最短期間使其印刷完成，以供全國學校教授所急需，遂廣向全滿國民學校與國民優級學校分發寄贈，又爲全滿師長與同學們充足利用起見，特別使與從來掛圖兌換的方法大有不同，新滿洲國地圖的兌換，用從來收集的掛圖的兌換券三張，即可兌換地圖一張，該圖的大小爲報紙的四頁大，印刷極爲精緻，用最新照像凸版方法，由七色細緻印刷而成，顯而非常清麗，山皋的起伏，海江河湖，省界城鎭，一目皆可瞭然，全滿師長與同學們，敝社爲諸君教授與求學的便利，已經爲諸君預備好了如此完美的最新的大地圖嗎？請努力與「若素」服用者連絡，爲貴校多々收集兌換券吧！

若素教育掛圖目錄
第一號 無煙煤礦露天掘
第二號 果實種子之散布
第三號 蚊
第四號 體操大會
第五號 「サクラ」ト「フジ」
第六號 自動車
第七號 風的强弱和天氣預報信號
第八號 大豆
第九號 軍用鳩
第十號 蒸氣機關車
第十一號 あじあ
第十二號 樹芽的種類
第十三號 我們的軍艦
第十四號 滿洲產淡水魚
第十五號 太陽系
第十六號 高粱
第十七號 收羊
第十八號 機械農業
第十九號 蝴蝶
第二十號 野口英世
第二十一號 岩石的循環
第二十二號 滿洲產[illegible] 皮膚
第二十三號 熱河地方的沙漠
另有特別出刊的「新滿洲國地圖」一張

若素教育掛圖 六大特色
一、本掛圖爲參考國民生部教育司編審官的指導，滿洲教育會的編纂。
一、本掛圖爲參考國民優級學校與國民學校課程陸續發行。
一、內容以引起兒童向學趣味，促進學習速力，便利師長教導，而適合我國教育目的爲主。
一、掛圖的繪畫，均爲專門畫家所揮毫，以及特別撰影。
一、印刷由東京三大印刷會社分擔，用最新方法以H，B製版及グラビヤ印刷。
一、解說，每張掛圖均附有民生部教育司編審官所撰的解說一份。

兌換方法
一、兌換券已全部裝入若素包裝盒內，定價一元六角者一張　五元者三張
一、學校將所收集的兌換券，寄至敝社，即寄上所欲兌換的「若素」教育掛圖
一、兌換券六張，可兌換掛圖一張，多換者依此類推
一、「新滿洲國地圖」，兌換券三張即可兌換一張
一、掛圖郵費，由兌換者負擔，以郵票代用
一、來信須註明，學校名稱，負責人及詳細通信地址。
一、私人或商號代理學校兌換亦可，但於兌換券上必須蓋有校戳

掛圖郵費
掛圖郵費，請與兌換券裝入信封，一同寄來，以郵票代用。

	奉天市內	國內及關東州
五張止	五分	壹角
十張止	壹角	貳角
十五張止	壹角五分	參角
二十張止	參角	伍角

奉天市信濃町十七號
若素製藥株式會社

參晉帝宮奏陳軍狀 鍛鍊精軍捍衛國土
軍管區司令官會議啓幕

本年度最初定例全國軍管區司令官會議、二十九日午前九時三十分在治安部會議室開會、于治安部大臣、竹下最高顧問、藤村高級顧問、郭參謀司長、與井軍政司長、邢第一軍管區司令官以下各軍管區司令官、江上軍司令官學校長、憲兵團司令官、近衛隊司令官等出席、全員集於治安部會議室後、午前十時、訪問關東軍司令部、受梅津軍司令官之訓示、繼後參晉帝宮、對於皇帝陛下、奏陳軍狀、更午後一時二十分、訪問關東防衛軍司令部致辭、午後二時、在治安部會議室、開始議事、首由于大臣訓示、大東亞戰爭勃發下、我國對於北方鎮護之地位、愈形加重、國軍宜速確立至嚴之軍紀、完成正當之訓練、以期國土防衛之完璧、與日軍一體力期達成其任務、無稍遺憾、次由各司令官、分別報告管內狀況、下午四時三十分第一日日程告終、

肅正軍規訓練思想 强化日滿共同防衛
于治安部大臣訓示要旨

軍管區司令官會議于治安部大臣訓示要旨如左、

我滿洲國、於大東亞戰爭勃發同時、遵照共同防衛本義、決定舉物心總力、從事協助、盟邦日軍所征、到處粉碎敵軍、節節舉東亞解放之實、眞不勝同慶之至、我國軍居大東亞新秩序建設一翼、鎮護北圍、地位愈重、至祈迅湧嚴重確立軍規、完成正當之訓練、雖遇任何事態、亦可斷然處之、毫不猶豫、以期國土防衛完璧、乃國軍現下吃緊之要務、在此情勢下、希望刷新改善左列諸點、

一、軍規確立

軍事之根源、在於服從、軍官宜重賞罰、率先垂範、立新提高內務、尤其嚴肅勵行敬禮、以謀服從觀念之徹底、斷行信賞必罰、確立嚴正之軍規、

二、教育訓練之徹底

戰時下本年度教育、重點施行精神教育、扶殖對於國本之確乎信念、培養日滿一體之國家觀念、喚起、高揚建軍精神、同時、以練成戰時重點的目標、戰時各部隊之任務爲基礎、獎勵戰場必須事項、期無遺憾、

三、防衛遵守日滿共同防衛之本義、凡國境警備、防空、治安肅清、國內警備、情報蒐集、均立對策、完成萬全之備、使戰時防衛、毫無遺憾、要之、諸官宜鑑於時局、挺身以當難局、率先垂範、常揭士氣、奉體日滿一德一心之御心、深刻使部下徹底、眞與日軍一體、以期完成國軍之任務、

懸案全部解決
滿鮮會議圓滿閉幕

滿鮮連絡協議會第二日、二十九日午前十時於國務院、開各分科會、對於各担當部門別、續行協議、乃議於午前中、各自大體到達圓滿之結論、午後一時半、於國務院會議室、開催本會議、關於各分科會之結果、在行報告、遂奏有意義之成果、即閉協議會之幕、至於朝鮮側代表一行、除三十一日朝離京之上瀧殖產局長外、均於午後五時十分、搭乘「望」號車離京歸任云、

昨日午後情況

第一回滿鮮連絡協議會第一日之鐵、煤、農林、貿易、及其他電力各部分科會、於午後一時半在國務院開催、關于物資之交流及鴨綠江水力電氣、並義州、電家二處新發電所之所用資材之配分等於和諧之中遂行協議及懇談、至午後四時半閉會云、

上瀧局長談話

出席滿鮮連絡協議會第一日會議之朝鮮總督府上瀧殖產局長及鹽田企畫部長、於廿八日午后五時半在國務總理官邸、會見記者團、以會議之經過爲中心、作左記之談話、

滿鮮一體、爲朝鮮統治五大原則之一也、尤其大東亞戰爭勃發後爲助成建設下日本之聖戰完遂、滿洲華北等之大陸國接諸地域間之連絡提攜更加一層緊密、就是朝鮮亦進行考查眞義、取同樣之方針、由滿洲國側關於其體化請求協力、所以朝鮮側對此亦表示全面的贊成、急使其具體化、爲大東亞共榮圈北邊防衛重地之滿洲、並爲大陸兵站基地之朝鮮、其地位及任務之重要性愈往加重、當此重要地位及使命兩地域、使其完全成爲一体化、與日本確立全面的協力体制、信任此當然之責務、今回之連絡協議會完全由考察方面出發、所以基、會議之中心題目之物資交流、電力開發、分部制、所謂考慮其交流實行電力開發已無隔閡突關于撫煤滿洲側對朝鮮請求纖鋼石礦山用機械無煙煤、朝鮮側請求密山、阜新等有煙煤其貿易關係滿洲側以生必物資爲中心、主要輕工業品、一般貿易物資朝鮮側對一般物資以農林關係側農產物建築由木材爲中心、大部爲朝鮮側之要求、其次關于電力、水豐發電所之送電問題、新義州之兩發電所開發、需要之資材之配分問題、全部滿鮮以一体之立場確信任爲滿圓之論、該會議今後必協力對日全面的協力體制之確立、其次關于國土計畫協議之聯開、確信有益、上瀧局長於會議終了後預定於三十日視察建國大學及其他地方之後、乘三十一日午前九時半所發之「急行」赴奉天、實行視察鐵西工業地帶之後該夜由奉天歸任云、

禁遏異端思想
法院・檢察廳次長會議開幕

爲期大東亞戰爭下司法運營之萬全計、司法部廿九日午前十時於中央法衙正廳開全國高等法院、地方檢察廳次長會議、中央側張司法部大臣、前野司法部次長、萬歲民事、北村刑事兩司長及井野最高法院長、石井最高檢察廳長出席、地方側則有西久保奉天高等法院、村上奉天地方檢察廳各次長以下五十餘名到會、首由張司法部大臣致辭謂伴隨大東亞戰爭之勃發本諸日滿一德一心之大義以與盟邦日本協力共同邁進完遂聖業大道之滿洲國之責務亦益加重大、尤須排除以戰體制下之思想宣傳、謀略等一切手段擾亂國內人心之第三國敵性國家之策動、以緊張及努力、期北方鎮護完璧再構成萬全之施策、以備應於事態之轉變云云、其後更訓示謂故當以國內秩序之維持統一國民意識爲寄託於國家目的遂行之司法之使命、亦益加重大、司法部大臣即於現下內外諸情勢、努力各種策、以期司法運營之無懈、故繼於担當直接運用之現地司法機關、亦當以國策之順應及民心之安定完成司法運用之最大理念、但須始終以國家的地位爲根本、於確固不動之信念下、以敏速之活動、挺身於渾然一體之職域奉公、如是則司法成果、可期十二分之發揚也、其次由前野司法部次長、行關於

一、思想對策、防諜、謀略防衛、策之樹立及此等事犯徹底的彈壓、

二、瀆職、經濟犯及經濟機關並取締機關職員犯罪之無懈、以期經濟統制之罪犯徹底的彈壓、

三、以對各種事犯急速的處理、發揮一罰百戒之效果、

四、調停法之圓滑運用及民籍制度之確立、

等本年度司法重點的指示、繼由萬歲民事、北村刑事兩司長說明最近公布之重要法令、關于對此之運用實行種種協議、至五時第一日之日程方告終了云、

國民勤勞審委會 綱領擬定近將實施

政府爲確立勞務動員体制、而設置國民勤勞奉公制審議委員會、以民生部爲主体使其具体化、而協和會中央本部、藉協和靑少年團並協和義勇奉公隊之勤勞奉仕運動、昂揚國民意識、徹底團體訓練、作勤勞公精神、且使爲國民勤勞奉公制實施前之基礎的運動、而此實施要領業已決定故待與關係顧問協議後、即開始實踐運動、義勇奉公隊靑少年團勤勞奉仕實踐要領如左、

一、作業對策、使担當軍事防衛、及國策的生產作業、而將義勇奉公隊置於縣所在市縣旗內靑少年團原則上以市縣旗內爲動員靑年團於縣外亦爲動員、

一、奉仕期間、義勇奉公隊爲一年或超過三十日以內靑少年團爲兩月以內、

一、勤勞奉仕隊乃以靑少年團義勇奉公隊之基本組織爲基礎而編成、

以滿洲作穀倉
日農林省次官報告大東亞食糧策

【東京】於二十八日開發南方金庫法案委員會三浦農林次官、關於大東亞之食料政策、闡明當局之方針如下、

一、置重點於日滿之農業政策、爲兩國之重要國策、實行滿洲開拓民計畫、

一、滿洲爲東亞之穀倉、雖以高粱、包米粟、大豆等均爲有望者、但特以稻爲最有利者、

一、滿洲之氣候風土、雖宜稻稻、而爲在滿日本人之重要食料、復因爲護鎮北邊方面需要甚夥、於現在雖達自給自足之域、但將來行自給自足、尤對日之供給、亦有相當期待、

一、日本內地主要食料之米自國防的觀點、乃以由朝鮮、台灣、滿洲等附近收集爲方針、

一、對於南方泰越緬甸等爲世界有數之產米地、因現在亦有輸出之餘力、固然無須講求米之增產對策之必要、惟華中方面、香港、菲島、馬來、新嘉坡、爪哇、等食料不足、必須講求由泰、安南供給食料之方策云、

易尙自欺欺人
意評論賈齊爾演說

【羅馬廿八日電】意大利當局、以廿七日英國賈首相在下院演說、係抑會空氣、擁護自己地位身工作、披瀝見解如次、賈齊爾首相、會於里比亞戰火勃發當時、會對里比亞戰線英國軍、豪語必操徹底的勝利、而此次演說、彼竟忝顏自認其敗績、但惟口謂今後戰爭、今後定陸續二年之久、何以言之、英國恐不能泅過此戰禍亘壽也、彼承認類之中、英國首相陳述、里比亞戰線之勝利、非常稀薄、在東亞悲報接踵而來之中、對於蘇聯亦不可過恃云云、一方、關於加拿大及美國東岸水域德國潛水艦之活躍、完全緘口不言、殊耐人尋味不置、

大東亞戰爭展望（三）
解放東亞全在此戰 復我山河打出美英

日德

意三國對美英締立了共同戰線、和平約限制不調和、還主要即是東西呼應、建設世界新秩序之點、是最終的目的、至於世新秩序、首要須勝於戰爭、獲得勝利、使獨占世界之五分之四的美英、他們應該退讓的、於此戰爭進行裡、必須早日的退讓、否則就得潰頹、他們就自找苦受了、第三國公平的觀察者、批評日美戰爭、爲世界新秩序之最重要的關鍵、這話實在是太有道理的、這乃是預見日本必勝的評語、由於美國經濟戰爭部長所發表了「傾以封鎖、去使日本降服、是絕對不可能的辦法」這種見解、可想能够證左英國也很快的不得容認到某種程度太平洋上的新情勢、如此向世界新秩序去的大道、是爲容易開通了吧、

世界

新秩序的建設、並不是限定單單日德意三國和意志相同的各國之問題、還意思是爲從美英騷亂裏、挽取着的雙億民衆、可以擁天賦的幸福與自由、日德意三國之美英擊碎的戰爭的意義就是在現世紀歷史的轉換時的到來、泰國捨去危險的中立、決意與日本之攻守同盟者、可以說的確認了這種情勢的結果、我們從衷心歡迎日德意三國間結成了美英擊碎的共同戰線、於此際、我們期待着日德意三國新秩序定會發揮出來絕大的威力、這次的大東亞戰爭、乃是我們大東亞諸民族解放的第一砲、同時也即是盟邦日本帝國興廢的宿命的戰爭、

並且

我們若不於現在、提快的把侵食東亞已久之美英擊滅、恐怕今後我們東亞的一切、全被其侵吞蠶淨、或永遠在他們的非人道勢力的壓迫了、我們全東亞諸民族、若不乘着這次聖戰的良機、奮起來、去與盟邦日本同心協力的驅逐美英、恐怕時期一過、再就沒有如此的好機會再來了、最後我們重復的再敍說一下、本年乃是東亞民族的一年、然而這是前途充滿了無限的希望的試練、並不像那在沒落前夕的美英、其前途滿佈着無限的試煉、我們際此東亞解放的聖戰、興亞友邦民衆立誓、全東亞諸民族必須打成一片、去完成這東亞建設的聖戰、我現在在這裡、虔誠鳴祈着全東亞諸民族前途無限之光明與快樂、（完）

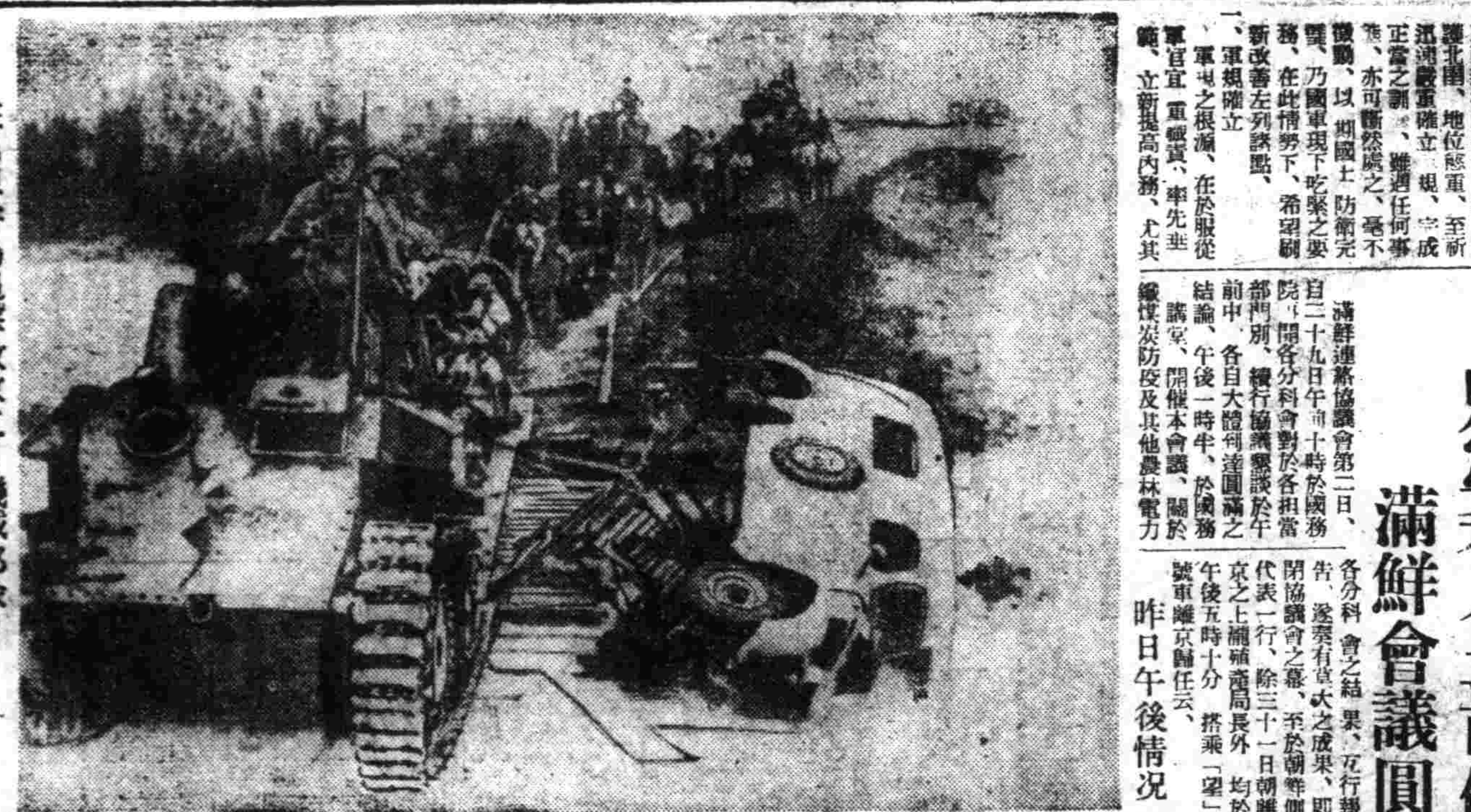

在巴坦半島追擊敗敵之日機械部隊

渝・緬・印度 美總統置度外
蔣亦感失望乎

【里斯本二十七日電】據華盛頓合衆電稱、羅大總統、於二十七日會見記者團、關于愛爾蘭出兵之目的由、者質問後、回答、美國對全世界派六個乃至十個師團、派遣部隊、又問右者有擴大澳洲至新緬甸增援印域之意圖、答美國對西南太平洋可及速行援助、更關于右者有關連之談話如下、於西南太平洋、僅敦出該方面之一個師、澳洲軍之危機、故援、受有美軍派遣之要請、此等地域從來所謂美、英、荷蘭戰線之稱呼、今後以美英荷蘭線、軍線之稱呼以爲適當、印度、緬甸、重慶遺地域特別地域、屬於美軍派遣地域之範圍外云、

愛爾蘭首相 不滿美軍上陸

【里斯本廿七日電】據大列顛來電稱、愛爾蘭首相迪華雷拉、對美國軍隊之愛爾蘭上陸、表明不滿之意、於廿七日發表聲明、當局提出嚴重抗議云、

滿關聯 將開始業務

滿關聯爲關于創立業務所及大阪、所以本部業務所已告終、東京、大阪各支部、皆一齊於來月一日開始事務云、

汎美會議閉幕

【里斯本二十八日電】里約熱內盧來電稱、美洲外相會議、二十八日正午閉會、在閉會式前、阿拉尼亞巴西外相、對美國與樞軸國家斷絕外交關係及通商關係之聲明、

德意空軍 襲擊英艦隊

【羅馬二十七日電】意大利軍司令部發表、二十六日、於資加地東北近海擊襲英艦、對巡洋艦一隻投下命中彈三枚、將其擊沈、其他一隻、似已受重大損傷、一、德空軍部隊、於阿布爾克近海、擊沈英油輪一艘、襲擊巴爾幹加以轟炸、對一巡洋艦、投中大型炸彈、

[illegible]
吳瑛作　石無問繪　(5)

〃安下心去做一些什麼事，看看這所古老的家，是多麼寂寞呀，〃

〃常了什麼都會習慣，〃

珍姨去品試着這位年青的阿容，更較以前任性了，任性得什麼都毫不加顧慮的說出來，無拘無束地這樣下去……不想多說了話的珍姨母一時又沈默了下去，

停了一會，阿容似才又想起了珍姨母的話，有些不合着自己的意思去反駁地說，

〃我是一會也不慣去這樣生活的，〃

阿容這樣說，珍姨母又擔心會是傷了阿容的，想用一種安慰，但又找不出適當的話來，極力做出一種笑意漫然的說，

〃許是因爲離家時期太多了，〃

阿容沒有話，坐在珍姨的床上去，用力的使着兩隻手心錯的去勾捲着自己的大腿，兩隻腳尚不住的光搖動着，

珍姨母的聲音又像試探的說出來，

〃畢了業以後，該是要出去做事吧？〃

被外人時常的讚美過的中年的珍姨母，去說珍姨母很像受過了教育的女人，話說得很文雅，不知道父親在什麼地方結識了這個女人的，

〃歸來的不過是留學生，無論如何是不要沒有好職業的，〃

阿容像瞧有把握的說給珍姨母，去想着，對於珍姨母這樣的女人，以至於再比珍姨母強得多少倍的女人們，說給她什麼，她們全要信賴然自己，由日本的自由學園走出來，

〃那太好了，一個人如若把精神注意到什麼事情上，就絕不會再寂寞了，〃

阿容又沒有什麼話，對於珍姨這樣的談話，無從答起了又開始沉默了下去，

珍姨母看着這沈默下來的阿容，便又去補充一句有着一些生意味的話，

〃我總想，平平淡淡的活着，都算是浪費的，唯有能够做出一點事業來，才是人生的本質的，〃

在珍姨母眼中的阿容，完全是一個很浪費了人生的，看去那放肆，太驕傲了，才想去刺激她，

阿容，只把眼睛完全放在珍姨母的身上去，

〃應得做一番事業呀，我從未想過這些的，能够到高的享受，才算是浪費了人生的，〃

同珍姨母的談話，是這麼的不通快的結束了，珍姨母，想要用話去感動這位太要去任性的阿容，一旦又觸動起阿容的不快，便沒言語的沉默了下去，

過了一會，這所古老的宅院顯示起活躍了，阿容的母親在命着廚子加仔細的去做幾樣較比珍貴的菜，這位新歸來的女兒要表示出來歡迎，另外，命把那一包收藏得很久的從外者帶回的上好的燕窩也特別的找出來，備着給女兒夜間煮粥加進去，因爲老女人仍在憶着阿容幼小時候所最喜愛的一些食品的，

吃飯的時候老女人都一一的講給女兒在國外所不能吃到的一切最好的本地菜，

阿容尙留了一雙鏤着頭的象牙筷子起了反感的，去同母親說，

〃這是多不講究的筷子呀，筷子是必需每人有一雙專用的才合乎衛生，〃

母親聽見這樣說筷子不乾淨，這個鬼厨師是太不當心了，罵罵的咧咧的，一切我都得自己想得到，

〃不是洗得不潔淨，是說每個人應該要專用一雙的，用意是爲了防傳染病，〃

老女人聽見了阿容的話，突起了一種不舒適的感覺，四年沒有歸家的女兒竟會這樣的厭煩，

廣告文案係募集

一、採用人員　若干名
一、應試資格　國民高等學校卒業以上程度文筆通達二十歲以下者
一、報名手續　二寸免冠像片二張履歷書一份考期以前提出之
一、考試日期　康德九年二月一日午前十時起十二時止
奉天市富士町十七號　若素製藥株式會社廣告部　電話(二)五四七七號

蘇家屯都邑計畫地出賣　廣告

一、分讓地域　蘇家屯都邑計畫地　第一部工場地域及鐵西商店住宅工場地(現市街都邑地內)
一、最低價格　商店地每方米七圓五分　住宅地〃三圓三角一分　工場地〃二圓五角
一、申請期間　至康德九年三月末日止
一、申請場所　奉天省瀋陽縣蘇家屯街蘇家屯都邑建設局(電話一七八番)
詳細請向建設局土地股詢問可也
瀋陽縣長　宮文超

師道學生再募集

一、海城師道學校若干名
一、奉天女子師道科若干名
報名截止日期　康德九年二月十九日止
銓衡日期　康德九年二月二十日至二十一日
銓衡場所　海城師道學校奉天第一女子國民高等學校
詳細事情可向師道學校省市縣公署詢問
奉天省公署

遺失識別章聲明

茲將敝人識別章遺失自二千四百七十起至二千四百八十四號共識別章證明書十五枚聲明作廢
撫順門　道德支會公啓

廣告

逕啓者特聘本工廠於陽曆正月初一日開市、特別優良價格分外低廉出售廣銷貨物歡迎主顧起見如有購買者請駕臨面議或者通信恐有不知特此聲明
住所　遼京線　蘇陽驛前吉祥街一二五號
商號楠村商店製袋工廠謹白

緊要聲明

啓者敝人居住山陸海陽城內西陸臣長子陸希會爲嚮不得希會在奉天市場天生堂藥店任事無正業誼浮華借款負債數近開口勾串同類擬將敝人田地偷賣或假託敝人名義或借詞抵押者必係伊等同黨敝人誓不承認恐未周知茲將殘廢特委長兄主持登報聲明
代理人　胞兄陸君啓
啞人陸卿

失照聲明作廢

啓者鄙號堂領名大照壹張計房園一塊坐落瀋陽縣白清寨村小古屯甲四至東至白姓西至郭姓南至河北至道照號不詳不愼遺失特此聲明作廢
聲明人　郭樹春

接收營業啓事

啓者敝之奉天市東陵區長號街一段二百十七號土地坐落號數卅六號面積一萬三千四百八十五方米等級六四級以上土地由康德八年至現在並無典賣抵押等事恐未週知特此聲明
趙恩蔭啓

今有鐵西廣源茂因生意欠佳虧累甚鉅經各股東提議將該店完出原先一切賬目歸於廣源茂記管理至於廣源茂所有經濟應繳作保完全無效六路廣源茂本主歸於股東杜國雙忠收七路之廣源茂萬記接收在廣源茂支店歸於廣源茂萬記接收在杜國忠處伊人不愼將該紅眼遺失恐後無論落於何手作爲無效特此登報聲明
廣源茂萬記啓

全滿馳名 姜學亮 相法如神

言必有中
各界諸君欲知流年成敗進退方針目下吉凶病人何日除災姻緣順逆一切疑難無不指破迷津
現寓奉天北市場世界旅館三樓四十四號敬候

世界的大發見 淋病新藥 伊色爾

治淋優秀藥

附設滿洲國立高等學校內 瀋陽日語學院招生

一、科別　高等科　中等科　初等科　初級六十名
一、報名日期　一月十日起至二月十八日止
一、考試日期　二月十七日
奉天市小西區邊工街二段廿七號　電話二一五一四六　四一四四七七

奉天日語學院招生

科別　日語專修科　商業科　研究科
資格　日語專修科　國民高等學校卒業　研究科　國民高等學校卒業
報名　自一月十八日起至二月十七日截止
地址　奉天市大南街四段六一號
(有本校證書者准免考入學)
(乘車有鐵路乘車兩引導)

健康美之化粧料 クロバー

雪花膏
口紅頰紅
丁幾

痔瘡藥 化痔龍土散

外化痔膏敷
○適應症　各種痔瘡漏瘡血常流大便走血脫肛及一切肛門症
函索痔圖說明付郵票四分即寄
奉天大西關大街路北八十八號　張三多堂

吉人醫院

治療　內外科　皮膚科　產婦人科　性病科
愛思光線　照像透視電療科　紫外線超短波淋病電療
戒除麻醉藥　中毒負責斷癮　慢性
奉天市朝日區義光街六段二四號(滿北一緯路九緯路東口)

春雛預約開始

(本場孵化部)
▽代理養雞用各種飼料(本場代理部)
▽其他、雞用器具、藥品、參考書籍俱全
▽附設養雞、通信研究部
本場孵化雛集見習生二名、介紹者面接來函接洽可也
奉天市東關鳳凰街二段
劍農養雞場

大西醫院

診療　產科
內外科、性病科、其他一般各科太陽燈、超短波電氣治療戒余各種麻醉藥慢性中毒負責斷癮
院址　奉天市大和區浪速通三番
電話　病室事務用　三一四〇七五二八
院長　欒德軒
助產士　孫靜波
病室完備一入院方便

科內惠慈

義乃項工博學醫
療電線外紫波短超視透瑩熒線光思愛
備完室病安充驗化
奉天大西關成平里
電話　事務　病室　2 7096 7100

高單位維他命B1劑 强力米太寶靈片

米太寶靈爲高單位之純結晶維他命B1劑、服之得補給體內維他命B1之不足、有左記之効能。

維他命B1之効能：增食慾、去疲勞、抗病疾、健腸胃　→增進健康

(包裝)100片　500片
總發行　武田長兵衞商店　日本大阪市東區道修町
滿洲總發行　滿洲武田藥品株式會社　奉天市大和區春日町

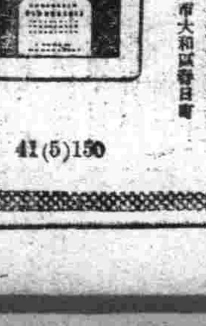

41(5)150

熊岳的望兒山

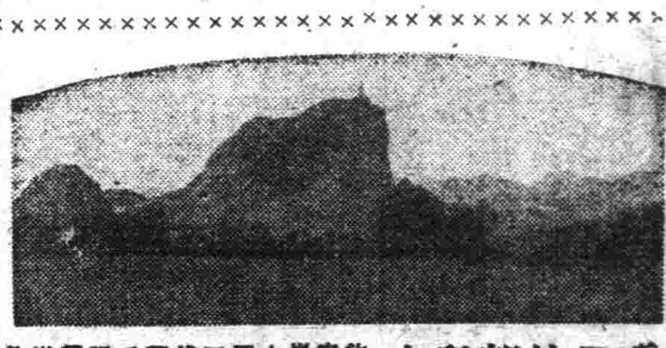

望兒山在奉天省蓋平縣南去熊岳城東北約五六里。山突起平時中，巍然而高聳。上衝霄漢，雲際仙，相接四無餘脈。有拔地特起之奇觀。南則峭壁千仞，不敢仰視。北稍斜攀石可登。山巔有塔，塔六角形，爲磚白石所砌，位偏於南端。下廣而上銳成錐形，白山之東南面遠而望之，有如古戰旗之迎風飄。衣衣有聲焉。東北有巨石一塊，山巖石上孤之可，儼如老婦之首。北面而望，俗呼老太太頭。此石與山名有關。依鄉人傳說，山下昔有老婦，生一子，愛之至殷。子長泛海西去，求名利，不再還。母念之深，廢飲，睡眠，登山企望，仍不歸。久則淚竭眼枯，僵於石上，後指此石爲其化身。即所謂老太太頭也。按此傳說情至懷側上傳親之情，下動人子之心。徘徊嗚咽爲之感發而不能去者，豈僅一二人而已哉。吾家熊岳，東去山亦五六里，耳嚴父幼曾肄課業於山下之高氏門。謂彼時忽有山左遊客至，客徒即吟詩人之流也。聞命題吟詩，乃指望兒山而吟曰：「望兒時在望兒山，望得兒還兒不還。兒不還時兒母痛，山前山後淚成斑。」詩淺近入俗，而情至懷痛，乃遍傳民間，至今無不能吟之者。惜其名不傳，亦有以其氣魄雄先謂爲狂人于天爆所作，然亦出之臆度，未可妄信也。（無文）

・滿洲冰鞋與清代的兵操・

以冰鞋隊征伐隣哈達烏拉部（即黑龍江）。故清代冰鞋，列爲軍事技術之一，非只爲供

清代稱溜冰曰「冰鞋」。順治入關以後，分三大類。屬於「總統冰鞋處」者曰「八旗

於隨時傳差。由護軍十營演習冰鞋，而由總統冰鞋處指揮者曰「技藝冰鞋」。俗曰「外

之包衣前鋒營者曰「供奉冰鞋」。俗曰「內扇兒冰鞋」。國朝宮史續編卷六十七所謂「悅心殿後爲靜憩樓，每逢臘日，高宗純皇帝奉皇太后觀冰嬉之所也。」乃技藝冰鞋與供奉冰

綜樂技藝之一。每年多至後第九日，演習冰鞋於什剎海者，則爲奉行清初校閱冰鞋故事

故屆時，清帝感陳臨駕幽禪，御黃幄於什剎海北岸，與南苑大閱，同爲軍事大典。今什

水中之下石及磚堆，即昔大閱冰鞋之演武廳遺址。同光之際什剎海大閱冰鞋，多由

則自北海瀛內登樓乘黃色暖轎遠眺之，蓋太后雖嫺斯技，徒以祖制所格，不能以婦人

也。（崇璋）

節交三九，冰層堅固，正爲溜冰之式溜冰。以清代最盛，因清初太祖太宗時代，滿洲軍會

日人隣家

訪問的禮節

現在滿日人結隣而居，當你到隣家時，須明白到日本人家去的禮節。進門之前，把大衣脫掉。留心他們屋裡是不是有「塌塌蜜」。如果有，就該脫鞋進去。行禮，可以隨便找個坐墊，盤腿坐下。如果不太熟，就該跪着。主人叫你隨便，再盤腿坐。千萬記住不可吐痰，實在非吐不可，便在烟盤裡吐，最好自己帶着包痰的紙。去之前千萬記住，襪子要乾淨，衣服要整齊。否則爲不禮貌，叫人笑話。

喝茶要少喝，因爲日人喝茶，都是一小盞，喝完另沏一壺。喝多了會麻煩人家的。

即使你看着屋裡的東西都新奇，也不要胡亂摸弄。雖然主人絕不致討厭你，但這是你自己的行爲問題，還是忍着點。

如果你不慣生魚，還是不要在人家吃飯，免得彼此難爲情。

談話之間多給他們介紹些風土人情，盡量表示你可以隨時幫忙他們。如果你日本話太好，就該多說些日常的事情，會叫人對你感覺興味。

還也是一個禮法。

日本家庭中的上座，是對着門的一面。要注意分清。分別時的行禮要重些，可以重複至三次之多。不要一次就完。還在日本習慣上說是說了算的。（和）

人類染髮由來

▲實始於埃及的沙漠黑人

近世以來，有的婦女喜把自己頭髮染各種心愛的顏色，以增加美觀。據人類學家的研究所得，染髮的風習，實以居住於埃及南部撒且大沙漠中的黑人爲最先。他們自誕生後，就把頭髮染成紅色，而終身保持着。

本間和卿先生原著　瘍科秘錄　191

客亭譯

▲瘍氣主治方

禮藥散（藏桂）治腋臭方，白檀、枯礬（各二錢）右三味爲末，溫湯洗腋下，而後塗散少許。又生

陰癢者，將散途毛中即去。

五香散（正宗）沈香、檀香、木香、零陵香（各三錢）麝香三分。

右五味，共爲細末，每用五厘，津調，搽兩腋下，三日一次，或用香末二錢，絹袋盛貯，掛於腋下，亦效。

燕鄉戶錄

周鐵衡

刻之用刀，猶書之用筆也。筆之順利，即刀之順利。筆法有單鈎雙鈎之分，刀法有單刀雙刀之別。欲顯刀法之妙，悉在石質之佳。佳者重處沉着勁，輕處則秀麗流暢。而其中有肥有瘦，伸有伸，有疎密。白處不白，紅處不紅，干態萬狀。收在自如，穠得中，修短合度，曲處有筋，直處有骨，包處有皮，實處有天趣悠然。

賀欽遺蹟

（續）（王鶴齡）

憲宗成化元年乙酉（西元一四六五）欽二十九歲，長子士路生。

成化二年丙戌（西元一四六六）欽三十歲。三月甲辰，應會試，中式狀元羅倫榜第二十名進士。

成化三年丁亥（西元一四六七）欽三十一歲。還戶科給事中，奉書旨遺行於其抵任。

東遊記行詩

（續）（陶明濬）

▲到神戶

遙望人烟覺太稠，車行雪裡住小東。絡繹細同短草無非亂，街衢倚着行止。人屋儼雅曾休傳，大阪只數站，他極差欣時一瞬。

早向校原高雲舍，誰信客中多悔尤。瞪目側身殊可厭，仲尼時亦難求。不眠飲酒過三日，志氣依然橫九州。何日扁舟急返棹，全家天聽悠悠。

劇刊的使命

（費五）

戲劇的刊物，與文學的刊物是不同的。雖然都知道這兩者間在理論的根據上，本身的組織上，目的和應用上都有密切的共通性。其不同的地方，就在它的成藝術的獨立門的表現方面。

因爲文學刊物的本身，是作到了文學上的目的，我們不會再從外去找文學。劇刊物，是附屬於戲劇的其主要的目的，還在舞台上的演出，利用紙上的談論，則不足概括了它的表現的全部的。

雖然，劇刊係附屬戲劇，不能獨立。但也又絕不只是戲劇的一部分，如化裝術，照明燈等，把劇刊只作成了是宣傳戲劇和演員的，倒如存着這樣心理的編者，他太看輕了刊物的價值。如是翻來，讀者，當局，不理解劇刊使命的平日人或是一種

因戲劇是並行以兩種不同形式發表給人去觀覽，愛讀的。一個劇刊的倡導戲劇運動。有時更勝於戲劇的演出。所以在出發點上，便應先確立了目標。

一個劇刊，還是想闡明着興趣者而出發的，在理論技術還量去，絕拒論與應用的內行人，參考，但與觀者即多感覺冷淡，另一方面，我們除了領導觀衆的思者。

戲劇很明顯的，還在刊力的方面。以清少及育成戲劇的人才。這裡是有相當的刊，它應賞歡及道雙方面。滿洲並無專攻戲劇的的刊，在報紙上發刊戲劇的期有的。一往是寄於戲劇附刊。不知去使之並戲劇共進且也將於電影之有實感的。戲劇爲全民都事受的實種。尤勝於文學，美術。劇刊尤應注意到它的使命大。

縱談戲劇

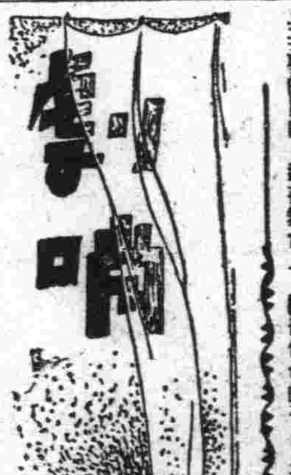

太史麟

一

因爲我編戲劇版，所以×社的編者，來信要我寫一點，有關戲劇的文章。這種分派，初看去倒很對，可是再一想，便似是而非了。

在現在的滿洲，是缺乏所謂專攻某科的學者，也沒有專編什麼的編輯。譬如×社的劉先生，若是讓他寫一點關於農產物的種植上的話，他也決不會寫得上來。還原因就是缺乏專門的人材，所以各種部門雜誌，報章副頁，都由文人去辦，不論是教育，軍事，衛生，電影，都蒙着很濃厚的文學氣質，反倒對本來標榜的部門，不太注重。但不是編者有意如此，自然因爲原來文學的素養，無形中侵入各個部門。一個時代的文化，自然不能只是有文學，在各方面都要發展，第一個，趕緊產生專門的編者去編輯，寫出的東西，也許更會合於實務一點。在專門家還未產出之前，以一個門外漢編一種東西，自然是機會主義了，爲了生活，爲了找職業，任爲分派，自好編，去而已！

就說我和戲劇根本不發生什麼關係，幼時住在家鄉，雖然也是市內的一個村子，到了市外的一區，可是到家門口是天天的演戲，一個，可在北山下，只有洞時的一候。盛當時的戲台，雨勞也搭着搭台照例是合上台的人，都是滿地，雜站着看，卻沒有一個是立得穩的，那時已在小學，是常被課打，那不敢，一因爲我喜好第二，也是這樣日子，嘛着功課，就是要看的了。

下學的時候拿書包，討來錢子，就往合底下跑，也不是看戲，而是打鑼的玩具，都是從家裡拿來，家鄉的小市內是從未演的。刀，背劍之外，我也買過「活動漫畫」，小西洋景之類，合子上演什麼，我一概不懂。也下去問大人，聽是聽不了，自然是人小個子矮，不進人叢中，再爬出來，自己又不敢爬上台去。因爲一回我坐在台上邊，遭了演員（那是他們叫我的）打。

二

這習慣，到初中時候，還是未改。那時一些同學都愛看戲，去到市內看戲，或洛子，我也偷看，自是上山，坡上聽着看七俠五義之類，就是我和荷葉兒他天天人看落子。我卻從未同他去過一次，現在憶，倒是很可惜。

急鼓時才能打）便在第二天上學，被同學告發，挨了手心的休罰。

直到最近看了日本東寶舞團除。在劇中串演了一齣中國戲，一個老旦，一個花旦來一個武生。砍倒賊救了少女，這雖是有意串出的滑稽場面，記得我在幼時看的戲。也就是這幾樣角色，女人用巾一抛，然後便拭眼淚唱，來，武生出來怪叫。兵卒們便就地亂滾的，便是因了輕視我國舊戲的扮演，所以影響及輕視戲劇了！

夏威夷的兵隊

（續）（炎）

此次，日本軍攻擊夏威夷也是選了星期日。這當然是有理由的巧妙作戰。

所謂「史可飛爾德」這個地方是海拔一千一百呎，爲阿胡島高燥地點，一片平原，一見只有鏟平的棘兵場並無一根雜草。在一端治似棋盤格子的，據說是飛機格納庫。不用問，此次定由日本海驚之手而毀滅了。

這個朋友，因爲日本人與其軍隊有關係者於揮車順道而行。他任事的病院，是軍用病院。亦是師團專用病院，外觀方面，謂之爲病院勿寧謂之爲大學，是很壯觀的建築物。當時友人會對我介紹着說明曰。

「這裡面分外科醫院，齒科醫院，產科醫院」當時余聽了，覺得很驚奇。「怎麼軍用醫院還有產科呢？」。朋友又說明曰，「因爲上士以上都是攜眷，自然得需要產科醫院的吧」。（未完）

世界珍聞

無線電

一月三十日（星期五）

午前

七、三〇（新京）國歌、國語講座

八、〇〇（大連）初等日本語講座

八、三〇（新京）新聞經濟市況

一一、五〇（新京）報時

一一、五九（奉天）西河調大鼓響應

午後

〇、〇一（新京）張調音（新京）國十周年慶祝歌

四、〇〇（新京）新聞

指導者金玉清鋼琴越智守秋

五、三〇（新京）唱片歌曲

六、〇〇（哈爾濱）兒童時間科學小常識探險的知識張士修

六、三〇（新京）中等日本語講座

七、〇〇（新奉）新聞

七、三〇（新京）祥國語本（三）

七、四〇（奉天）道德講演理科奉天放送國劇研究部

八、四〇（新京）新聞解說

九、〇〇（哈爾濱）管絃樂維也納的朝露夜等合奏演交響樂團指揮者彭思其斯

九、三〇（齊齊哈爾）評水滸拾遺李壽廣

一〇、〇〇（新京）新聞

一〇、〇〇（奉天）新聞

一〇、三〇（奉天）梅花調大鼓一、譬玉探病二、鴻雁捎書索珠

一一、一〇（新京）新聞

滿華象棋交驪大會

（滿洲）趙文宣（紅先）對局（華北）胡慶洲

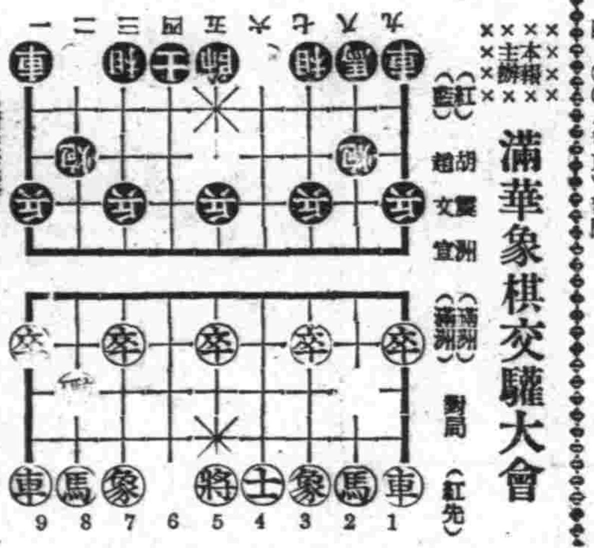

×本謂×主將××××

炮八平五、馬二進三、馬八進七、象七進五、兵三進一、馬八進六、車九平七、兵七進一、炮二平一、兵三進一、馬六進五、兵五進四、馬三進五、炮二平五、炮八進一（觀法投票）

南一洋一三一輪一車

人力車由兩輪而改爲三輪，在我國是發源於奉天市內的，現在這種車輛已推廣於全國。但在天津卻早已流行了。三輪車在滿洲本是輸推式的。我們覺得方便，以爲是最新式。其實三輪車早已在南洋各地的安南，泰國，以及新嘉坡的爪哇，呂宋，婆羅洲，西里伯斯島都有三輪車在都市作種便交通器械。惟獨他們所用的三輪車，是前推式。濱海簡易的雙輪推車，不過在後部加上一座輪而已。是爲南洋荷蘭，西里伯斯島的三輪車。將來他們也許採用我們的輪推式，我們又用他們的前推式。也不一定吧。

大提琴家帕加尼尼

（下）（渺渺）

帕加尼尼技術的精妙，似非人工所能造成的。贊歎讚之餘，把那雙皮鞋珍貴的寶藏起來。顯永傳給他的子孫。帕加尼尼與朋友遊於奧大利亞首都維也納的時候街頭閑步，耳邊吹來梵啞鈴的聲音。所奏的曲子，正是意大利民謠曲，他對朋友說「這梵啞鈴的演奏者，一定是意大利人，祖國的同胞在此演奏，我們快去看一下」。依聲音的方向，找到一個少年，拉着破提琴求乞。可憐這並不高妙的琴聲，那能博得大衆的歡迎。只有閑着所的人，沒有肯出錢的人。

帕加尼尼擠進去吧「你是意大利人麼？」少年停止了演奏答答的回答道「是的」帕加尼尼也有些難爲情，談懇的說「你到這裡來行乞可知道還是祖國的羞恥？」少年不安的答道「那裡不知道，我該回祖國，得了病篤，因的老母，家無積蓄，不能奉供老母，只得行乞在意大利不容我這樣不好的音樂，所以到維也納來演奏祖國民謠也許多得點錢」帕加尼尼雖實備他不應到這裡來暴露祖國的羞，但可憐他的境遇，不得不表同情，想出資稍助，可惜自己所存無幾，他就拿起少年的梵啞鈴，奏起他美的曲子頓時雲鬢愛奇，路上行人都爭先恐後的，來聽他的演奏，一曲奏完，掌聲四起。

帕加尼尼放下梵啞鈴，拿了少年的破帽子，在人前四圍走了一轉，原來的空帽子已裝滿了錢。給了少年，同時對他說「這同拿你所得的錢回意大利去供養你病弱的母親吧」我們可以見到帕加尼尼助人的豪氣，或愛護祖國的熱心，多麼使人敬重佩服呢，三十多歲的帕加尼尼常在意國的首都羅馬到處演奏，路途奔波，積勞成疾，染上了可怕的肺病，鬥了胸，很困厲的住，房主看他是肺病患者，也拒絕下

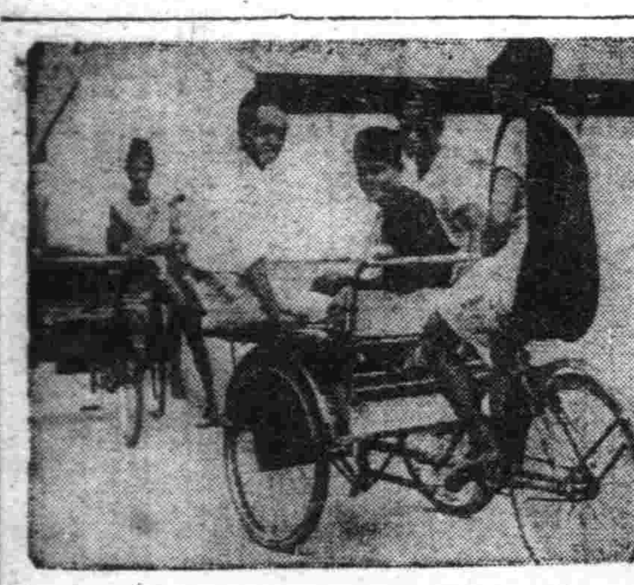

肺病是誰都害怕的。他被驅逐臥在道旁。行人不敢從身邊走過，可憐的帕加尼尼危險得奄奄一息了。後來有個朋友跑來探病，見他被人們棄在道旁，非常不安。忘記了一切，自己叫起了病人扶一輛車子來到自家家病，專心看護他，設法醫治，不久終於恢復了人們歡迎的帕加尼尼。他感謝朋友的高義，把自己的秘曲，獨得技術，授與朋友。他的朋友後來也成爲音樂家。帕加尼尼的以德報德也足使人欽佩了。他的偉大精神更遺留萬世千古不朽了。

雜俎

龜壽

四百年

「千年不死」。還一句流傳於云云之口的俗語，是形容烏龜的長壽。烏龜的壽命究竟多少年，據海外奇談：

所誌，在毛里求斯的炮兵營房裏有一隻三百的烏龜，倫敦動物園於一九〇六年死去一龜，體重九百磅，享壽四百歲。此龜生前所需食料

逾於牝牛，最後卻絕食而亡。一九一一年，有人獲得一龜，在他的背上發現一七九三年的字句。（二羣）

汴山龍泉寺的二十二景

（續）（宋潛碩）

又如錯山杵，獨勃偉等，以爲尋幽選勝，本不在多。一往一尋，初非風景所在。泉清石秀，獲一已足。譬之強以附之，有何意義。而況泰山觀日，日盡奇幻，所獲指謬傳蓋，抑又可笑。不佞已多，又何須歷踏百邱經。

而望臺旭之東界耶。余以千華之美，既冠宇中，龍泉之勝，又逾其他，而個人游蹤所著，于此又爲獨多。妙境多絲，常繫吾神。林泉可親永爲知己。因特述其風景，以爲世人告。其間間有解釋與批評者，所以致感情之深意，使勝蹟之流傳不誣。好之鮮價勿貶，非敢強作解人。自謝其擬山範水，品第泉石之指事，聊自附于風雅也。屬詠無知，寧能有當。大雅宏博，幸顧有以教我。

劇談

板眼的尺寸

一段。皆快三眼。須知板眼雖爲皮簧軌範，然亦不可墨守拘泥。而快慢的尺寸又略有不同，例如洪羊洞之「自那日」一段，要捉放之「一輪明月」一段，「百」尺寸則有快慢之不同，如寄子之「想當年弟在世……」與寶蓮燈之「昔日裡……」，爲快三眼，而此兩段則快，洪洋洞之自那日則慢，寶蓮燈之昔日裡一段，時下亦有唱原板者。

斬黃袍之他三人……，武家坡之龍騰虎……，探母之我與你夫情……，等同爲快板。而探母最快，斬黃袍最慢，武家坡折中。勿論西皮二簧，在一段詞，一塊板內。至行腔時，往往撤慢些，並不走板，是在打鼓人，操琴人托襯得法。而唱者亦須有工夫，同一三眼，胡琴之快慢，可不管它，全在唱者張弛，欲快則緩，欲慢則緊。此點全在靈而化之。（瑞璜）

聖戰下的日本娛樂

・三宅英一・

演劇

在演劇的方向，因新劇運動早，失減去了所謂新國民演劇。可看出古典的歌舞伎劇的修正，及新派的活潑的動向出來。取德國之例來說，並不因在戰時中而就從像日本那樣流行着戰爭劇出來，寧說是在欲從古民族之精神，此種心態是示極爲顯著。可是欲在日本古典歌舞伎劇中，求取民族精神的昂揚者，並非容易的事。不過僅在二的演劇，可看出其形影而已，若把新派劇爲還是在淘取自由主義的思想之底流，那麼演劇界是不可不要求再出發的了。是在要求脫掉着裝，把握着真正的日本精神之演劇運動了。竹與東寶兩大電影公司各組織國民巡回劇團，農村文化協會方面結成農村漁村劇團者此種傾向可視爲係演劇欲走向於健全娛樂的一個意

舞踊

今日的日本舞踊乃保江戶（今之東京）舞踊的踐舞，以及西洋舞蹈所傳來的東西。故與今日的時代潮流離開太遠，尙不能脫出於看家品藝術的領域。不過傳鄉所作成國民進一歌的普及運動，而舉行的體操舞踊，是可視爲將來日本舞踊界，應走之路的一個暗示。

音樂

音樂已能從向來的音樂之殿堂解放，繼續着雄健的步調，向來其所以普及西洋音樂者，不外是因爲音樂對於人們的感情，得給直接刺激的故，事變當初的浮薄之流行歌，由於當局的指導，與國民之間湧興起的愛國心所欲求的愛國歌所驅逐，而失掉其存在的價值。又受了勇壯的軍隊音樂的影響，把音樂引導於集團的行動，作成各地各團體的音樂隊之編成。向來完全屬於個人的音樂的三味線（絃子）音樂，成爲集合各流各派於一堂的三味線交響樂之試作，又促成尺八（簫）國樂街頭行進了。

其他

關於其他的遊藝來說，也都有向於健全娛樂途上，求發足點。這種事實是不能忽略的。不過並不報今後便可即誕生健全的娛樂或向來的自由主義的商業娛樂，可以急向於日本精神的具象化。在國家的娛樂政策未確立之前，業者方面是無從可樹立順應此種方針。有存在此議論的現下之娛樂問題，應看做尙有積滯着相當的傍觀主義者才是妥當的。是故國家應使娛樂脫離於商品性，同時使抽象的議論更進一步，對於個的作品，以指摘其健全性不健全性。對業者具體的指示方向及予以指導。此從向來的理論的指事一步說，也是極爲當然的態度呢。

國民是在希求着娛樂。希求着爲明日活動的心糧。不僅在個說張，希求着國民倘若希，求着國民的爽心的活力，則應對國民給與希望，以及爲國家服務的歡慰才好。此只有健全的娛樂，才能夠應付此種欲求的了。

國民是在希求着娛樂...

劇團小史

（未加入劇團協會者）

黑河放送劇團（滿）

（康德九年一月結十八名）

事務所黑河放送局

前年黑河協和劇團，曾由日滿兩語，結成。其活動方甚值注目，後以某種事情，不但已逐形解散，滿日之復活計，而結成放送劇團，長大村尚治氏，及夏鳴鳴氏努中所成者。希望此劇團能早日持有可行公演之強力

放送話劇

（謝六）

放送話劇，成了今日放送時間內的一個主要的項目，和清晨的體操，午前的新時報地每日必有了。

這自然是滿洲的進步。在放送裡加入了文藝的味道，給國民修養上一種高貴甜美的談說，而放送了劇本，小說，童話等，在這當注意到它本身是文藝一個部門，在選擇上，更應在其構成一體文藝作品上爲最低的要求。近來給到了幾篇簡直是一篇實話，只有幾個男女的吵嘴，夾插着女人的浪笑與嬌泣，便算完了。不用去問表現的主題，就是構成文藝這一點上，也是缺太遠了。

過去我也曾大對放送有過希望，還希望它對如點一線，但久期漸減少了，近來已不敢再去希望它能永遠有那種高明。

因之，我增惡爲放送劇這個目，因爲宅太不長進，甚至如近來者，已是成了爲警惕的一個項，一就說編輯的人都是新的從未知名的，劇團似乎也是不大注意到他們身上，雖然是在過去是有「放送文藝協進」的，還著在到「文藝」二個字，現在已無聽到「文藝」已久了。

淡的種子，也增從非文軍人，不能文藝著的人撒播出來，也只除下了「放送」「文藝」已被抹消了。尤如代表地方的放送內容尤爲可笑可歸，過去「文協」分配稿子一事，還應恢復爲要務。任地方，還是只在本地廣播，還以介紹國語戲，我以爲放送國語戶的，應當需文的繼完美了，還不必以爲只換了地方的檢討，並奇了憫，對於此項，今後似不加以責，一般可，或者日本的人，不滿吧！

兩種劇人

歡迎主顧　大連　中央旅館　優待團体　大連驛西鄰・電話三三八九七九

天興福醫院　各科診療　院址大連市西崗街一八〇　電話（三）二五二五番　院長邵先煒　（病室完備入院隨意）

歡迎主顧　大連　裕和旅館　優待團体　東鄉町十五番地・電二三八一九一

聲明合樣　今三十週紀念大贈送　買一盒送一盒　一萬盒爲止

理腎健腦補血養身　黑色固腎丸

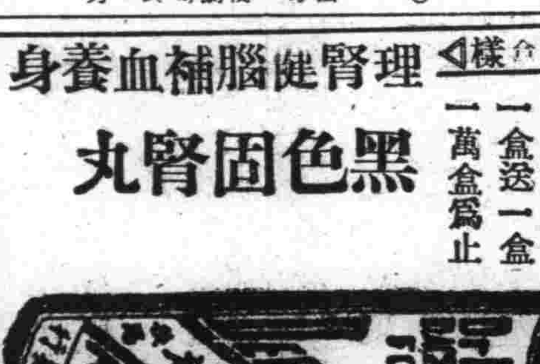

黑色固腎丸主治

主治先天不足，腎精空虛，房勞過度，夢遺滑精，腎衰陽萎，子宮寒冷，精神不振，記憶力減少，腰痠腿軟，眼花耳鳴，頭暈，夜多小便，陽痿，四肢無力，心悸氣短，腰背痠痛等症。

瑞華氏藥行　瑞華氏藥行

大生藥店

家鷄養必讀　著生健呂　學鷄養踐實　新法

百萬　傳不如試用　證淋病與赤白帶特效藥「都藥房淋藥」

ヤマシ藥房　奉天江ノ島町八　電話三四五五五

滿洲印鐵製罐廠　大連市雲井町一九番地　電話長四一二六三一

膠版印刷　美術畫片　商標紙盒　花鐵製罐　各種化粧品盒及瓶蓋

奉天印刷製罐廠　奉天市瀋海區吉祥街一段三〇號　營業所奉天市小西街一段二號　電話二一六二六五番

贈送　黃色補丸

主治　特點　贈送　金勃先房

亞細亞金庫店　大連市浪速町

劉氏樂仙膏　主治婦女　經血不調赤白帶下子宮寒冷肚腹疼痛等症　老福春堂總售處　哈爾濱道外十四道街

養血保坤丸　主治婦女調經和血去病除淨必能得子無妄言

劉氏金丹　此藥專治男女新久諸般肺病老年咳嗽努力咳嗽或新咳久咳痰中帶血

老福春堂總售處

金剛藥片

老福春堂總批發處

州民防空已告完璧 防空訓練所擬再開
爲指導州內防空担當者訓練

【大連】對美英開戰以來、友邦皇軍、連戰連勝、予敵空軍以徹底的打擊、尤以關土之防衛、未曾遭受一次空襲、但敵軍側爲挽回其敗績、仍有奔走、或奇襲亦未可定、故州廳防空課、對於州民、使彼防空法令、徹底的周知理解、同時配布防空必携、用爲州民防空知識、並國民防空設之指導、十期防空、制、徹底完璧、立、雖如何時期、遭受空襲、亦堅持必信念、人人可爲完成國土防衛、實、關此曾指導徹底計、最近決特開東州防空訓練所再開、依此使在防空地位之州內防空担當者、有以練成云、關東州防空訓練所、於去年十月一日、曾經開設於大連消防署內、同月廿一日、以施防團、家庭防護群指導者約八百餘名、爲第一期講習者、施以特種指導、而自第二回以後、則搜集多數教育資材、頗收成績、實際上亦收成百分效果、故今次再開云

大豆餅、粒鹽、各種物品近日概行配給、以期便利人民云

開時局映畫會

【開原】開原縣教育會鑑於値此非常時局、教職員對於現今時局之情勢、與聖戰之真象、皆應加以深甚的認識、故於廿三日教育總會席上、併開時局映畫會、頗呈一時盛況云

配給麵粉猪肉

【鐵嶺】市公署配給委員會現以舊曆年臨邇、於配給物品、均於二月五日起至十五日止、小麥粉每人二斤、燒酒每成年人三斤猪肉每人一斤洋蠟每戶一包云、

本年度用建築資材 所需用量急速申請

【敦化】康德九年度所需新築增改築用之建設資材、洋灰、鐵板、釘、洋瓦等、速至敦化城內警察署申請、望一般需用者於二月十日止、免過期不配給之虞云、

源之貫、實以資縣政之發展計、對從來所賦課車捐之對象物車輛等、加以徹底整理、實施申告旬間、自一月廿一日起、亘十日間、凡所使用車輛、須於旬間內申告、倘不即行申告一經查出、即以偷漏稅之例、處以十倍以下之罰金云、

國兵民籍證明 由街公所移管

【敦化】迄今建國十週年的滿洲帝國、在世界史上已呈現泰羅進展的象徵、伴隨着大東亞共榮圈的建設堂堂邁進、爲使目下國內治安之確保、及地方行政機構之明朗、昭昭實現、自衛村制實施以來、擧國民族無不謳歌王道樂土之福祉、欣喜衛村整備之就緒、依據康德八年十二月十九日司法部令第二十六號、關於印鑑證書規定之公佈、嗣將從前在地警察署司法系辦理之印鑑証明、至本年一月一日起、移轉街公所國兵民籍課辦理、當經街公所張貼佈告、曉諭管內各區街民一体遵照云、

依不拾之概、所以說士、農工商總是好人方博得好評及好感云、

配給必需品

【西安】西安縣經濟統制配給委員會、以刻屆舊曆年關在邇、其人民之日常生活必需品、如大豆油、洋鹽、

開豐鐵道實施 事故防止期間

【開原】開豐鐵道株式會社、爲免除事故發生計、自一月廿一日起始、迄四月廿日、實施事故防止期間、以經理兼運務科長于士才爲總監、總務科長曹思廉爲監督、運務科副陳元良、運輸係主任唐汝民、爲副監督、其成果大堪期待云、

將配給麵鹽

【錦州】舊曆年、轉眼即行到了、而一般市民、除趕急備辦渡年、所需物品外、一方對統制配給中之白麵、亦甚渴望、希望於舊年前配給、以備渡歲需用、惟配給係組合、請求當局實施、特別配給、前曾經一月份、事實分科會、提出協議、結果決定、於舊曆年前、特別配給麵粉、鹽等、茲據續聞、此次之配給、不論人之大小、每人配給白面三斤、鹹鹽、每人一斤、對上之配給品、決於來月上旬亘全市實施矣、希全市民、對於渡年用的白面、現在配給有期、等候吧、其後還有配給好消息呢云、

落花生價格 將逐漸跌落

【北鎮】縣城、落花生、價格逐漸跌落、前幾日零售每斤則爲三毛五分、現在已至三毛左右、將來恐有一蹶不振之勢云、

爲順應非常時局下 日系職員特別訓練

【昌圖】自大東亞戰爭開始以來、時局之緊迫、更顯然易見、本縣日系職員及住民、以在鄉軍人資格、行特別之訓練、每日集合於縣公署、自午後一時至二時、作種種軍事訓練、其精神之煥發、殊爲一般所欽羨云、

諒不日即可收效矣、

對於使用車輛 實施申告旬間

【開原】縣公署爲謀縣財

梨園邀到新角

【四平】本市南市場滿洲演藝協會直營劇場大觀茶園、經理王葉青、爲振興營業起見、特煩友由京邀到評戲坤伶賀玉舫等一行數名來省露演、查賀伶不但嗓音宏亮、而且擧動大方、堪稱唱作俱佳、故自登台以來、雖僅數日、亦頗博得觀衆之好評矣、

地方法院招開 司法主任會議

【大連】關東地方法院檢察局主催之司法主任會、於本月二十六日午前十時頃、在地方法院會議室開會、到者檢察局側池內檢察官長、西海枝檢察次官長以下各檢察官、二名監督書記、法院側筒井判官部長、高等法院石田檢察官、警察部內海警察部長、神生刑事課長、刑課主任、西□大連憲兵隊長、橫田刑務所長、各署司法主任全体蒞席之下、首由池內檢察官長以國民儀禮爲題、予以訓示、內海警察部長致開會之詞、各署司法主任報告管內情況、後開始議事、池內檢察官長述諮問事項、正午稍憩、午後一時再開、繼續應答諮問事項、西海枝檢察官次長述指示事項、討論之後、經過移時而散、爲時至午後四時有奇矣云、

稅捐分局長 現奉令轉勤

【北鎮】縣城、稅捐分局長、胡占學氏、溢北年餘成績卓著、輿論素孚、茲忽奉令轉勤新立市稅捐分所長、榮行在即、一般商民頗有依依

江口參事官榮轉 爲三江省縣長

【阜新】縣旗由康德七年一月間、統合以來、吐默特左旗署、初任參事官、即爲江口義雄、該氏人情透徹、天性和靄、行政方面、確抱着滿日一德一心、施行王道之宗旨、永未有官僚之惡習、對於僚屬一視同仁、決無畛視之想、此誠我滿洲國、不可多得之官吏、第爲國家以德懋懋官之例、榮陞該事官、三江省縣長、奉命下、辦齊手續、擇日履新、所有市旗各機關、滿日各友好、接續宴會、以表素昔彼此之感情、爲官歷時、查很是一縣榮幸的事情、但我們民衆以□官幾年德政愛護之下、飄閒轉勤地方、心中皆非常惋惜、然上命亦無可如何云、

義倉貸糧 收回踴躍

【西豐】本縣義倉、爲接濟農民食糧、并春耕種籽、前八年度春季、貸出義倉積穀二萬餘石、按照義倉積穀徵收辦法之規定、本應於當年十二月一日起始回收、惟以當□糧穀、多半潮濕、深恐收倉□易於黴腐、是以暫緩至本年一月一日、始令各貸戶不急返還、近日以來、收回數目、頗形踴躍、

開始年末警戒

【海城】海城警察署、對於新曆年末警戒、賴各分派出所之努力、已平安度過、茲署長彭棣、以舊曆春節、轉瞬即屆、對年防仍□特別警戒、因此特傳知所轄三十五個派出所、由一月廿五日起、迄二月十四日止、須與義勇奉公隊、及青少年團等緊密聯絡、務希達到脅小飲跡竊盜絕踪而後已、亦有可見警察當局、對年防之注重云、

水火無情非容輕視 磐城町又告火警
肇事原因警署嚴查中

【大連】夫人心叵測、道德淪亡、而舞商者、唯利是圖、處此戰時下、凡百物品、皆公定價、交易不自由、又不准惜賣囤貨、法律所在、違者重罰、惟彼利慾熏心者、不顧一切挺身試法、至甚殺人放火、亦不惜□、因同様之災、不時發生、失慎者固有之、然藉此而獲大筆收入者亦有之、今又起火警、而損失較少、非所日前○○百貨店之火事、其股東方面、代理火險、焚香恭迎、祝融光臨、竟得數萬金、逍遙法外、揚眉吐氣、故警署與消防署當局、値此臘多、對於火事原因、調查甚嚴、故不爲利所迷者、宜加注意、勿找麻煩、今有日商小火警一件、誌之如左、大連市磐城町十一番地、三井□品店、執事田村英雄處、於本月廿六日午前十時頃、突然發火、青烟四吐、火焰紛飛、幸經家人發覺較早、急行取水灌救、約經十分鐘、立即救熄、損失頗微、至火原不知、刻下所轄警察署派人將事主傳署調審中云、

粮穀出荷督促

【海城】縣公署、日前假女國高學校、召致各區村長、開□粮穀出荷懇談會、業已圓滿閉會、各村長、對於非常時局之下、關於糧穀出荷、亟願率所屬村民、盡檢後赤誠、彙會同各戶、源源輸送、俾大東亞戰爭、達到最後勝利、故各村長同村後、即□開會、督促屯牌長等、認眞辦理、又訊於月之念二日、縣公署特派多數職員、親蒞各村、監查一切、俾糧穀出荷之事宜、早日達成云、

縣當局注重興農教育 爲各學校購買實習地

【公主嶺】本年懷德縣當局、鑒於大東亞戰爭勃發以來、我國之物心動員計劃、莫不置重點於增產□門、及興農教育、是以本年之主要施政方針、即爲普及興農教育、以□村預算追加數萬圓、爲各街村國民校購買實習用地、現正計劃不日即可實現云、

堪爲模範股長

【東科前旗】久爲官民翔待、能勝此行政股長、勞怨不辭、德操中乃氏、漢名包惠民、於本月由土地股轉任行政股長、已誌前報、該氏學識豐富、尤善長日語、對於該旗施政方針、深加計劃、如地調整、農村改善、道路橋樑修整等事、該旗一一照辦、成績頗良好、旗長參事官知人善任、委該氏以行政事務、今後定可大展奇才云、

國際劇場 GEKIJOO 南市場

上海新片 首演

公演日期 一月廿五日 廿六日 廿七日 廿八日 廿九日 三十日

藝華影業公司空前有聲偵探驚險緊張無上作品

黑衣盜

張翠英 鄭重 主演

加演滿映新聞

短期優待券 末日有效

下期預告 藝華出品 薄命佳人

南市場 國際劇場 南市場 國際劇場

電話(三)一六二一番

二十四日起 三十日止 連演七天

藝華公司空前有聲偵探驚險無上作品

黑衣盜

張翠英 鄭重 主演

加演滿映新聞

下期 殭屍奇案

天光電影院

廿八日至卅日 京劇電影合演

特邀青衣花衫 王文娟

特邀文武老生 陳韻濤

領衔坤名藝員登台

三十日 劇目 鹿台恨 盤絲洞

同時電影 西廂記

注意 剪該日全部廣告持來買票每位只收國幣四角每份二人壹次有効過期作廢 殊大優待？

雲閣電影院

二十八日 二十九日 三十日 三十一日 二月一日 加演一四八報 演

二輪 柳迎春

新片 薛仁貴

路明 王引 王乃東 徐琴芳 主演

下期 唐伯虎 周璇 白雲 主演

光明電影院

一月三十日准演 北京林記劇社

李林丹 臨別紀念 特選拿手佳劇

全部 王寶釧

趕三關 武家坡 算軍粮 銀空山 大登殿

同時電影 眞假姊妹

滿洲映畫協會出品

亞洲電影院

廿七日 廿八日 廿九日 最後三天

國華公司恐怖有聲巨片

黑夜孤魂

慕容婉兒 尤光照 主演

下期新片

主城 有声電影院 大西街五斗居胡同

日期 二十九 三十日 三十一日 二月一日 演四天

華成公司古裝巨片 珍珠塔

顧也魯 李紅 韓蘭根 主演

新考貝！

東宝出品武俠巨片 新考貝 孫悟空

奉天北市場 中央大戲院

富連成文興社小科班

三十日 早場 艷陽樓 入府 殺四門 洛神

晚場 火燒紅蓮寺 五本 十三妹 武家坡

不老長生

強力維他命B劑

阿利砂仁

ORYZANIN

三共 SANKYO

本劑係鈴木梅太郎博士所發見乃爲維他命B之世界的始祖也對其製造，皆經嚴密的生物學的試驗，素常以効力之一定爲其主旨，故永無減退効力等弊如今爲維他命B劑中之標準品於其缺乏諸症治療界，博取絕大賞用也。

主治，對治姙娠產褥授乳期肺結核，肋膜炎，風毒脚疾熱性疾患，食慾不振，疲倦衰弱等，便奏偉効。

本社 東京市日本橋區室町 三共株式會社

滿洲三共株式會社 奉天市平安町 出張所 新大連市台山町四一〇

精力絕倫

醫界權威森田公平博士曾發表云「人體內如若缺乏阿利面特一物則即早老的實事。把這阿利面特和精力活力要素豐富含有的便是魚族中的王者名叫鯤魚的巨魚。

鯤魚是活在深海，一尾鯤魚便圍攫着鯤魚二百尾其精力的絕倫，確爲超世界上的任何動物。捉此深海暴君鯤魚從那臟與組，用特種技術，抽出阿利面特，荷爾蒙，維他命甲丁等強力精力要素，製出球劑的便是我握根力丸一藥。

一球的榮養價值就勝得ビタミンA最强蛋二十五個牛乳三升所以只服少量，便恢復得精力强力，老人則立回青春之氣力靑年則愈級壯旺，特別填精補血的效實值驚嘆。

機能衰弱，中年後視力衰退或全身衰退，肺結核，病後衰弱等人，立可得到絕倫的精力。

一百球・三百球・五百球

各地有信用的藥房均出賣

滿洲發賣總處 日本水產理研滿洲總局 奉天市大和區加茂町一五號 電話(2)四九〇〇番 振替五七八六番

我握根力丸

結核性咳 能致一家 同歸於盡

嚴寒期爲各種疾病最易增惡之季節，其中以結核性咳嗽惡化尤烈，同時由此一人惡化，且能傳染全家，而致同歸於盡。故咳嗽一出務於早期應用世界聞名的「知蜜子聖」以鎭治之。本劑功能止咳除痰，寧神鎭痙，不論何等。惡性咳嗽，莫不一服立即見癒。

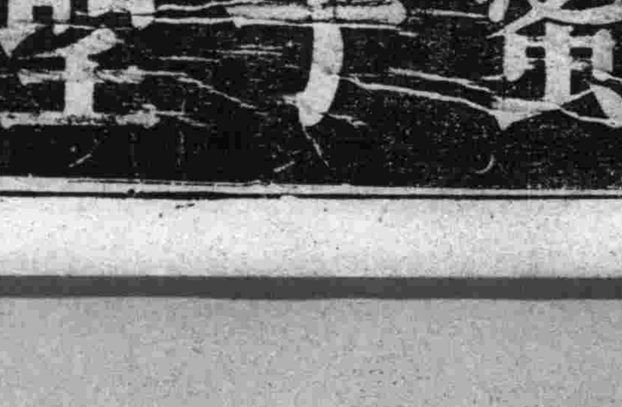

主治効能

止咳除痰 寧神鎭痙 潤澤喉嚨 暢通氣道 安眠止喘 潤肺消炎

包裝 五〇瓦 一五〇瓦 三〇〇瓦

奉天市青葉町十一 田邊藥品株式會社

知蜜子聖

芳香馥郁 細膩滋潤

雙美人香蜜粉不但有十分的潤肌香粉之效兼有雪花膏的作用所以能抵抗日光曝晒同時還可以防止斑點粗皺若常用雙美人香粉准可保持肌膚柔潤不失自然的健康美也

洋廣貨店均有出售

雙美人香蜜粉

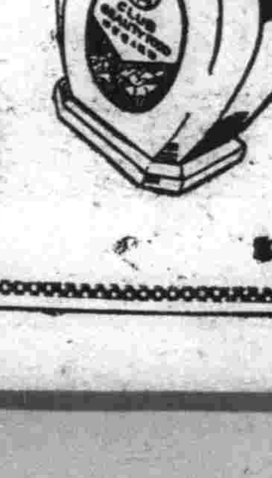

雙美人牌化粧品總行(大阪)中山太陽堂

分行…奉天・大連・天津・青島・上海・南京・漢口

填精捷徑

無疑的在＝賦活全身各細胞，强化腸胃機能，以强新陳代謝，而除老衰現象。最好還是補充强力乙種維他命

理研維他素片 VITAS

本劑「理研維他素片」係最濃度維他命乙複合體，其吸收實在神速，即不需胃腸自身之何等勞力，完全滲入各組織內，因之一切慢性的疾患，尤其腸胃病，結核等，必見其美滿的治療効驗更因全身新陳代謝機能，根本復爲旺盛，所以必得精壯氣健之身體。

總批發處 股份有限公司 玉置商店 東京市日本橋區本町

代理店 日本實業株式會社 井上誠昌堂

滿洲登錄寫眞入選者

滿洲之冬與春

羅將扶加村之牧畜（哈爾濱大○重好）

農產蒐貨成績奇佳 胥爲農民協力所致

松島理事長發表感激談話

觀了此次全國農產物出貨之狀況、於興農合作社、農產公社、展覽獲得實績、而依○報告、熟悉非常時局之純樸農民、祇有「建設王道樂土」、首自增產農物之出貨」之昂揚意氣、跳躍農星、以蜿蜒蛇列之大車、均忻欣迅速向合作社或糧棧而運輸之、於是出貨數量、亦凌駕客歲之成績、旣得如斯之好結果、致於關係機關、均欽羨農民斯種之赤誠、因斯、興農合作社中央會理事長松島鑑氏、敍談如次、

乃拔擢吸收農民與今後之決意也、雖有種種困難之問題、而依農民諸君之協力、與農合作社、亦渡過年有八個月、職員等亦漸熟練於事務、尤依農民諸君之理解、運營順利、實感激莫名、大東亞戰爭勃發、我國之責任、亦愈重大、爲完遂此戰爭、乃謀被美英搾壓、東亞諸民族之解放、爲樹立東亞永遠之新秩序、爲東亞食糧基地之興農滿洲、須盡全力、增殖農產物、確保我國四千三百萬國民之食糧、兼充分供給盟邦日本、此增强對美英之戰爭也、再者客歲十二月八日戰爭勃發、農民抱有不安、思及自合作社、不能提取存款、遂儲有多數之金錢、靜坐觀望、但須知日本之實力、又諸君今次之戰爭爲若何性質者之農民諸君、堅信日本、確依我國、無絲毫之騷動、兼無有提取存款者、且反大事存款、亦顯示有非常之貯蓄數、如斯、農民諸君之國家觀念、非常旺盛、洵爲堅念之美舉也、今後尤希努力於農產物之增產與蒐貨、對此、吾等決心亦以十二分之責任、保護農民諸君之生活向上云、

防除農物病虫

興農部樹立具体案

對於農產物病蟲害之防除、爲遂行增產計畫之重點政策、圖謀逐年計畫之強化、而於第一次五年計畫初年度之本年度、以預算約有百萬圓、爲配給防除器具及農藥之需、兼辦諸施設之完善、因於興農部、已樹立本年度之具体的計畫、故定於…月十二三四、三日間、在…部會議室、開催各省之…討會、以期完遂防除計…、本年度防除病虫害之重點、鑒於時局之要請、趨於增產農產物及纖維作物等方面、防除面積、高粱約有四十二萬陌、粟五十六萬陌、小麥三十三萬陌、及其他水稻棉花甜菜蔬菜等、至於高粱粟之防除螟蟲、縣來以「佛爾馬林消毒液」消毒、乃對於水稻泥包虫、棉花、油虫等能驅殺害虫、亦爲農藥之種子消毒所不可缺者、指導此等之重點、自本年度以新農村之自興村爲中心、於興農合作社指定協力助事業、並以奉天四平、吉林、錦州省下二十縣下、派遣本部及關係技術員、指導○○、然對此必需之藥劑混合機數百台、預定自興農部、實行補助而給與之云、

在奉拿蒂斯支部長 向日使館獻恤兵金

爲慶祝大東亞戰爭赫赫戰捷、及讚仰無敵日本陸海軍之戰果、而振起全德意志國民敬意之精神、由在柏林拿蒂斯海外部長波爾氏、委託在奉支部獻納恤兵金六千圓以表敬意、二十八日、後二時、在奉拿蒂斯滿洲支部長倫包姆氏攜帶該金、往訪駐滿日本大使館訪問梅津大使、該氏對大使陳述如下、茲奉伯林拿蒂斯海外部長波爾之命令、代對日本陸海軍獻金、諸以此少數之贈物、以表德國國民贊仰日本戰鬥部隊之猛烈敢之精神力、並慶祝光輝戰果、又在滿德意志人、常受日本帝國並官憲之保護及待遇、余衷心表示感謝、該氏所攜帶之六千圓之陸海軍恤兵金、○恤兵部係同○送云、

（圖即該氏訪問新京梅津大使與大使握手）

奉天市歌滿語版 灌片完成已出賣

市公署爲廣宣傳講述奉天起見、而作製奉天市歌、並實行灌片、日語片出賣、頗得好評、目下滿語板之製作已完成、所以二月五日招集業者於市公署、亦行出賣、但價格與日本語板相同一張二圓云、

慶祝歌樂譜 分向全國學校

【新京】以旣制定之建國十周年慶祝歌、曾及於全國、尤爲使小國民之徹底、贊揚於第二建國之意向、賛同政府側之方針、因自若素製樂與滿洲樂團協會、聯合慶祝歌樂譜十萬部、故弘報處、對其施行者、深甚感激、即急速配送於國民學校五萬部、在○務部八千部、青年義勇隊二千部、協和會五千部、○其他地方政府弘報機關一萬部云、

奉市社會事業論文 被選者已經發表

市公署社會事業股本年度第一次社會事業論文之徵稿、經市長與○股員審查之結果、一並鑑核後現、已選定、本日午前十時於特二樓小會議室、開社會事業第一次懸賞論文賞狀賞金授與式、首由社會事業協會主事木下勝義告稱件設施之經過、次○常務理事○處長之致辭外後按被選者之名次分別授與賞狀及賞金、

一等當選者嬰川洋一、省公署○生廳（日文）賞狀一紙、賞金二百元、

二等當選者韓毅先（滿系）小北門外編盛誠商店、賞狀一紙、賞金一百元、

三等當選者高田健一、○葉○四九番地、賞狀一紙賞金五十元

選外佳作賞者井口八郎、○業介紹所、著述前市公署社教股、二人各得賞金一封、

完畢在閉黎之國光一閃之後圓滿散會云、

建國十週慶祝行事 奉市預算正研討中

建國十週年慶祝行事、以市公署爲中心曾將有種種意義之記念行事、於計劃中、但關於此項之豫算、於二十八日午後一時三十分、在市公署會室、開催會議、結果決定、額六十萬、分爲行事費、事業費、祝典費、弘報宣傳費、至其詳細、定於二月十日之委員會、決定之云、

中村氏赴新任

【牡丹江專電】榮轉奉天省特務科長之牡丹江中村宣也氏、於廿八日、搭乘午前十時三十五分發列車、在多數關係者歡送中、就赴任之途矣、

促進建國史之完成

瀋陽圖書館寄贈珍貴資料

建國十周年完成之滿洲國史、此次已將如我國上下各階級之待望、而發行之建國資料突、且亦貴重之編纂國史之關係者所不勝雀躍者、即此得建國發祥地之奉天市立瀋陽圖書館發見貴重文獻七千一百八十九冊、市當局以此資料感及有死藏之遺憾、乃全部寄贈建國大學、以爲建國史料、此項資料、全系建國前之書籍、總共圖書一千四百冊二冊、雜誌公報宣傳冊等五千七百五十三冊、均爲張作霖、學良父子全盛時期、學全力抗日運動時所發行、待建國黎明以來、此項出版物、曾一時禁止閱覽、而收之於圖書館之箱底、僅供專門家之參考資料、而此次則將以之編纂建國史、此項書、亦浴於建國十周年之聖光、而與世人相見矣、

在日軍正義反擊下 美國膠皮頓告缺乏

逆封鎖奏偉效美國民大恐荒

自滿洲事變以來對東亞新秩序之建設、以經濟壓迫、來相妨害的種惡美英、今反被完全代其立場、而爲太平洋新主人日本、幾乎加以經濟壓迫的痛擊、頗告哀鳴、又爲近於日本國都之某處所得之紐約時報之一月五日號、補寫因日本的經濟壓迫、苦於膠皮不足的美國之姿、而因軍需不景氣之無心於戰爭、頗露骨表示出美國人之氣質、觀此美國代表報紐約時報、所揭載之〃戰爭之美國〃如左、

美國因戰爭、自上週來、便不聞膠皮一語、雖有堆積如山的金塊、亦不能購入一個月所需的五萬噸膠皮、故當局對於醫師用、消防用、燃料用、郵便配達用、公共汽車用、農場拖車用、其他工場、礦山、建築用以外、一切禁止使用新膠皮輪帶、從前美國的膠皮之使用量、七十五%用於軍用、廿五%爲市民用、雖如此比例、在今日亦不過當一故事講、如婦人用之各種彈性滑、腿鋏子、水泳服、膠皮鞋等、已難買到、而去年曾製造了一千五百萬個、水泳帽子、今年則並一個、因無膠皮縫、致兩季間入浴出、故各職業事實不得不施行兩季休假、兒童的各種膠皮玩具、早已絕跡於市場、學童的橡皮、也不能再買、又三百萬的高爾夫和四百萬的網球愛好者、亦因膠皮運動具告缺而歎跡、花柳病更因膠皮製品不足、惟有任其蔓延、此外汽車、寢台車、家庭及病院、因褥墊用膠皮彈鑽不足、致神經衰弱者愈多、一方緩衝膠皮等所有膠皮製品、均告缺乏云、

宣傳軍援思想 籌備利用紙戲

滿洲軍人後援會對於本年度軍人援護思想之普及、決以新畫遺紙戲之利用、○決與去年末設立之滿洲畜幷株式會社提攜、謀○速實現、刻正於本部講求具体方策、已決定暫以先決問題委託滿系弁士、按觀劇會社之設備委託數名委畫、數之劇成、決於本部編輯、專備以連續畫、於全國各地輪流演出、亦就爲擁帶便利計也、即對於目不識丁之國民、亦可以耳目認識、此爲紙戲之特徵、故可謂於軍人後援、思想普及上最善之宣傳用具、頗堪期待云、

新京監獄逃犯 現已全部逮捕

【新京專電】電新京地方查處、關於康德八年二廿四日午前一時三十分、新京監獄所發生之囚徒脫逃事件之新聞記事、廿八日始行解禁、其今次縱業已發表、事件即在新京監獄收容中之兇惡犯吉林省安縣人鄭銑禮（三四）、外十二名上訴新京高等法院判決無罪、但經檢察官上訴、漸次被泊入最下場以此鄭等之逃、遂喚同房囚人逃獄、惟鄭看守發現、乃吉林省人○耀武外二名、當場銃殺、在逃之主謀者鄭某及其他九名犯人、亦經撲滅費之苦心、完全將犯人逮捕、

纖維雜貨加工組合 着手籌備結成

纖維事務服等纖維雜貨製品之滿洲國內消費量、加之對日期待、國內生產康德五年度已達五千八百五十九萬六千圓之金額、最近伴於統制經濟之強化、纖維製品全國於滿洲纖維聯合會之統制下、故加工業者只可向該會求得材料、今奉天市內五十餘業者、爲期防止暗弊及排除決戰下對日期待之困難、決以國內加工之增強及合理的統制期生產必需品、纖維製品配給之圓滑計、已決定結成奉天纖維雜貨加工業組合（假稱）刻正與日丁公會、常務委員經濟保安科等關係當局取緊密之連絡、進行準備中、並於二十九日午時在市工公會二階會議室開設立準備委員會協議、實行最後的討議、組合加入者均、奉天市內洛與製造所之業者、可須付加入金五十圓、以信任金、百圓云云、

朝日署獻金者

德發盛鐵工廠貳百圓整（恤兵金一〇〇圓國防獻金一〇〇圓）義昌和玻璃店伍拾圓整、協力成製材廠壹百圓整、大興木廠伍拾圓整萬興恒鐵工廠壹百圓整、福隆號參拾圓整、義昌海味行壹百圓整、平化書局貳拾圓整、滿洲稻香村貳拾圓整、福順店參拾圓整、千代田自動車工場川浪福次貳百圓整、恤兵金一〇〇圓關東軍恤兵部一〇〇圓大日本海軍、典振隆伍拾圓整、福發長貳拾圓整、

熱意推進興農政策

開拓廳長會議結果堪期待

今年度初次全滿開拓廳長會議、已於廿四日至三日間、關於本年度興農開拓各部門之遂行詳細之協議、更於廿七日在開拓總局又開催開拓關係機關之業務懇談會、關於滿拓開發等問題無隔意的意見之交換、前後互三日間、其開拓廳長會議收莫大之成果而告終矣、今年度開拓廳長會議、關於左記事項與例年不同、

（一）總務廳及經濟、交通、治安、民生各部實行參加、

（二）爲開拓廳長會議之一翼之各分科、此外亦開催農林殖產、開拓各科長會議、

（三）無先例之國務總理之出席、又賞○重要訓辭、關亦出席田中聯之可見開拓長相極的態度相俟之該會議之結果、於決戰下企劃大增產、予以興農政策並開拓政策莫大之貢獻、由北可知興農開拓政策推進之熱意矣、與開拓總…殊堪期待云、

「警察官眞好」童謠 灌片終了將向全國配佈

爲感謝國內維持治安活躍中警察官之勞苦起見、去年八月本部囑託漫畫家梅村秀麿氏、曾作製日文之童謠、獻納治安部警務司矣、今回將此翻爲滿文「警察官眞好」、於三十一日在新京滿蓄灌片室、以滿系兒童可愛之聲、加以灌片、將配佈全滿各學校、使其小國民對警察官有眞正之認識云、

總力輸送完遂旬間 錦州地區巡禮（上）

不尚虛言而重實行 奉公精神殊堪欽佩

一、緒言

施鐵道總局的總力輸送完遂旬間之際、記者乃得到旅行鐵道局管下的二三地區的機會、（在實）在決戰下、所謂輸送之完遂確保、實爲極緊要的事、但一般民衆對于輸送一點、多認爲輸送當局之責任、而絲毫不加準備之致觀、或極度的不關心、此實一不良之現象、實則此種完遂工作、嚴如輸送對照者之乘客或貨主、故非與以深切、關心不可、此問題極關重要、尤當今次之旬間、見鐵道從業員諸君努力向貫徹職責的大道邁進之一端、而應感此項之必要、吾等於公私之生活中、須感前線將兵之勞苦、而鐵道從業員、更有不下於前線將兵勞苦之工作在也、此之行、亦即觀於實行之情景、

（無論）如何名言、如何出名之計畫、均得在實行後方可得潛在的效果、而且在計畫實行時、更非体知十分之斷斷不可、大抵各人對于驗送奉公、均有一種考慮方法或實行的事情、奉公之精神一旦喪失、則雖能發揮國家之總能力時、則應爲國家之一員、而爲任何之小事、殆亦不可能也、所謂滿鐵魂、當指此而言、但現場從業員諸君的懇切的努力、大有俯首不顧一切之概、

錦州局管內、大概以奉山線爲中心、爲連結日滿華大陸之大動脈、故在運營上、可記無有寧日、旅客之理、固不待言、而尤當日華滿州資源輸送的大任、正所謂日滿華（經濟）圈之動脈、且爲具有胡蘆島良港之路線故意義深遠、在東亞建設上實負日有益重大之使命、担當此重要使命之局管內從事員的緊張、一一當能想像得出、此外…者、即管下從事員之八成、爲我滿系人所占、此等從業員諸君、自大東亞戰爭勃發以來亦連連養讚友邦日本的實力、態度常頻靜、以特別之緊張、奉公於業務、去年局管內曾受總局長之表彰、而得持光榮不朽之歷史雖沿線小驛、亦皆以小規模清掃、而可窺視其努力之一端、尤爲主要驛之意氣、特別顯大、

二、內部訓練

禁止豪華之宣傳、但不得嚴避爲宣傳的宣傳、（向來）錦局此次旬間最高方針、即出於此、故對于各現場之指示、亦以確保運行計畫爲第一、於確認訓練上、置重○、但訓一指示、而流于往歸於紙上計畫、而流于空虛、故爲排除此弊、須竭力尊重各現場之○情、使現場自體企畫旬間行事、而對于旬間內之成績、較平時進行更爲生○的重點觀念、則更令人歡喜雀躍、旬間中局幹部已對全管內實施實地指導、觀察訓練狀況、或傾聽現地人之要求（然不）僅限于關係者如是、無論何種立場人、以至對于如何之小事、皆當避免對于所謂世間的呼聲的輕視、本於此種見地則對于發生此種問題原因之究明及對策解決等一切之訓練、均按此旬間之觀念實行、強調基本的訓練、素此次旬間不外確認平時的業務之良機也、至文書連絡之法、則發刊詳致盡各地現場發生之事實、克明對此之處置、由所有角度、加以觀察、縱然遲行、亦斷不可掩蔽、爲是可透視總力体制、

（此外）管內有愛路少年隊的活躍組織、於鐵道智識普及效果上、頗大的但在這裏、尚無細說之必要、大抵旅行者、由車窗總可瞥見手持木棒之少年隊的潑剌而果敢的手姿、這是一種值得欽佩的精神、亦錦局管內足以誇示之一也、

角田特派員記

慰問班行動

（上）蔡經濟部大臣在熱河省公署前慰問警察官 （下）阮交通部大臣在綏芬河慰問白衣勇士

軍警慰問隊已結成 預定下月一日出發

爲感謝滿日軍警起見、奉天市軍警慰問委員會、決定派遣軍警慰問隊、赴現地慰問、由市公署、協和會市本部、國防婦人會及其他各機關、共同編成、目下正在準備其日程及其他事項中、隊長岩口伊勢次氏（市官房庶務股長）以下隊員國務券番分會六名、特殊飲食店分會五名、大概於二月一日午後三時三十分、由奉天出發、於二十八日午後三時、在奉天大樓、由全隊員參集之下、舉行結成式、首先由小林協和會市本部事務長說明該隊之概要、繼續實行細部之協議云、

取耳按摩兩費 不准隨意索取

奉天市理髮業者中、有對顧客除徵收認可費外、並格外收取耳費、按摩費等、此等並未受當局正式決認可、業者自儘隨意徵收、所以警市察廳衛生科有鑑及此、於二十九日招集組合長、加以嚴重戒告、而今後如再有此種不正當請求之惡德、對理髮業者、嚴重處罰云、

本市定期 舉行柔道大會

全滿三段以下之柔道大會在奉天柔道會主催之下、定於二月十五日假奉天滿鐵總局厚生車務局內舉行云、

市署職員 每月獻金運動

奉天市公署自大東亞戰爭勃發以來、以全署員給與之一部、決定每月獻金、本一月分爲千三十五圓、故二十九日午後二時、鄉市長代全署員、往憲兵隊、獻納陸軍及海軍恤兵金各五百圓云、

參加經濟講習 奉市派定警官

以經濟警察官之養成爲目的、治安部主催之經濟講習會、預於二月十六日開始、亘二週間在新京中央警察學校開講、奉天市警察局、決定由經濟保安科佐藤警尉、及○島保津澤警尉補二名出席參加云、

感冒 頭痛

武田牌高級感冒頭痛藥舒服靈者乃根據近代進步之藥化學而製出、其中乘合最合理之解熱鎮痛諸種有效成分、主治有熱及疼痛等各種疾患、尤如對於感冒時之頭痛發熱、殆有萬試萬應之確效、而絕無不良之副作用、故所謂安全有效之進步頭痛新藥云者、其惟本劑之謂乎。

【主治】頭痛 頭重 神經痛 感冒 眩暈 齒痛 月經痛 腰痛

【包裝】一片 八片 三十片 一〇〇片 各大藥房均有經售

總發行 武田長兵衛商店 日本大阪市東區道修町

滿洲總發行 滿洲武田藥品株式會社 奉天市大和區春日町

舒服靈 ソボリン

41(5)163

根治淋症藥到病除

神効卓越獨樹一幟

強利比兒片

淋症纏身萬事落伍 期此靈藥立脫愁城

東亞建設、百政刷新、掃淋工作、刻不容緩、諸君萬一不愼、染患淋症、始而發熱腫脹、繼而排膿呌苦、抓耳撓腮、坐臥不寧、倘不及早治療、後患不堪設想、勿遲疑、速服本品保君立癒、恢復原狀！

◎內服三天 ◎破涕成笑

本品係由極緻密精純的雙連氮基磺醯胺製劑更配合有力的化學劑、精煉而成的猛力治淋奇藥根據二藥相乘作用發揮高度的殺菌効能、對於淋菌、連鎖狀、葡萄狀球菌等、能徹底殲滅、輕症一二日、重症三五天、依法服藥之下、止疼、消腫、膿汁斷絕尿液澄清短期治癒、永不再發、各大醫家、正在熱烈採用患者諸君請速試服！

主治 急慢性淋症、副睾丸炎、丹毒扁桃腺炎、中耳炎、齒槽膿漏面疔、以及淋菌性攝護腺炎淋菌性新久婦人病等皆有奇効

各大藥房皆有出售

竹村製藥廠出品 大阪市東區南久太郎町

165

爲地方行政預算圓滑 招開經理股長協議會

【安東】爲順應戰時體制、地方行政預算之圓滑、無所遺憾、廿七日上午十時假省長、由財務科召各縣經理股長、協議關於九年度預算、首由柳財務科長說明後、移入懇談、於午後四時散會云、

教師講習會 舉行終了式

【樺甸】本縣之教師冬休講習、業誌前報、以一周間之訓練、以求得新智、並藉以體得戰時下之體制、凡講習教師、各皆努力專修、遵守時刻、克勤耐苦、雖期間甚短、而所得之成績、異常良好、現已講明終了、於日昨舉行修了式、並於樺甸醉仙飯店、舉行盛宴、以爲對講師之謝恩云、

荒閉營業數家

【錦西】縣街當建國後、於康德元年間、而各項營業如雨後春筍、大見發達、而市房竟無處空閑者、本年一月間、而一般商戶因某種困難關係、雜貨店玉記廣德厚二家、永義印書館、興業成等、均已報告停閉云、

燒餅尖餅業者 聯合舉行懇議會

【齊齊哈爾】於月之廿一日午前十一時半在市警務處禮堂開催市內滿系燒餅尖餅菓子業者合同懇談會、出席者爲市經濟保安科長、市經濟系員、專賣署側職員等、共同協議操業應守之事項以期完遂東亞戰云、

分會採用書記

【通江】縣協和會分會、公平辦理、指導監視、在在需人、本縣協和分會、爲收人地相宜之效、現已採用徐廷華爲書記、家道富庶、人又精明定能爲地方造幸福云、

爲期文化普及向上 文話會結成發會式

【開通】縣公署爲遵國策之遂行圓滑、謀縣政文化向上、在縣署會議室、舉行文話會結成式、蒞式者那縣長、岩島副縣長、藤本事務長、各科長各機關首領依式順序、（1）同着席（2）向日滿國旗行最敬禮、（3）皇居並帝宮遙拜、（4）大東亞戰爭戰勝祈願默禱、（5）開會之辭、（6）文話會設立趣旨說明、（7）役員委屬、（8）顧問祝辭、（9）委員長（10）會規審議、（11）會員代表祝辭、（12）閉會之辭、（13）向日滿國旗敬禮、（14）解散、顧問那汝昌（縣長）參與顧問岩島（副縣長）後藤美博本護、（事務長）范傳徵（中央經理）梁廷英（縣長）張雲峰、（會長）陶文化、（校長）楊雨郡、（校長）王祐忱、（街長）郝魁卿（行政科長）吳志雲（警務科長）木林光吉（學校長）三谷常次郎（警務股長）桑野忠夫（警護隊長）等十三名委員長安部降榮（庶務科長）役員服部琢（地政科長）委員淺野甚作（弘報股長）田中七郎（國高教諭）土橋英昌（尚仁主事）小原益雄、（興農理事）海野慈寶（統監部主事）洪家斌（商會主事）徐錦（盛京報分社長）董連會（庶務股長）任秉毅（國官）前田清夫（國際公司）小嶋善知（特務股長）等十一名書記官濱田利定（庶務科附）書記馮玉璋、經理股三輪秀雄、（開拓股）四名、想當局熱心研究東榮賢忱弘報股柳清雕弘報股洋文忱、得各長官兼任各要職、況開通縣政日見文化普及、將來文話會之成績、定必突飛猛進、頗堪期待云、

街公所特招開 同情週委員會

【昌圖】縣城內歲末同情週間實施委員會委員長于光惠氏、爲同情金募集經過報告、及救濟金散放辦法之研討、於本日（二十七日）上午十時在街公所內招集全體委員、舉行會議、經過長時討論、一切均得成案、乃於正午十二時散會云、

（照片）……即舊曆年關各種擺床羅列滿街。

大東亞戰爭與滿洲的農業（一）

△可決長期戰之食糧

戰爭與食糧有如何大的關聯、無論古今東西、觀其歷史即可明瞭、第一次世界大戰、德意志雖以優秀之武器與戰術、無勝於彈壓聯合國、然究因後方物資之補給、尤以食糧之不足、而國內崩壞、終至淪爲第一次世界大戰之敗者、蓋猶爲吾人所記憶也、第二次歐洲大戰、德國如何致力於食糧、觀諸第二次歐洲大戰前、德國之強化食糧政策、以鞏固之組織與英大之擴意施行之農業政策或第二次歐洲戰爭開始後之農業政策與殺鋒之進駐農業寶庫烏克蘭、亦明瞭矣、至新與西班牙之未能全面的參加樞軸亦基因於國內食糧問題、意大利政策、亦置計權於以食糧爲中心之問題、第二次大戰下之英國、其戰時政策、亦不外此也、其奔命於輸送路之保全者亦不外爲確保本國食糧、若輸送路一旦被截斷則英本國之食糧補給立被杜絕、惟有重第一次戰德國覆轍、至爲明顯、戰時下之食糧問題、恆爲決定戰爭最後一重要原素、且歷史亦曾昭示於吾人、當今決戰下之食糧問題、農本國家滿洲重要性、尤爲昂揚、

以農本國家於東亞有擁護歷史日滿兩國處於長期戰下對於食糧是否不安、滿洲國果能負荷行聖戰所必要之食糧補給與、並世界戰下、應該國家之食糧充分與、今與聖戰下滿洲農業之任務、願對於其榮譽與食糧之給性並行解除之、

△形成經濟基底之農業

原滿洲國乃農本國家、自建國以來、農業即構成所有基幹、觀諸往以來之貿易、亦可明瞭、此顯然之事實、大部之收入皆爲農產物之輸出、國家經濟、地下資源之開發、雖均一日千里然、不得比氣於滿洲農產物已有事實證明、滿洲農產物、年年輸大量於日本、華北、對第三國歐洲油脂市場占如何重要地位顯其輸出即可證明矣、今以大東亞戰爭之勃發、滿洲農產物地位之迅速愈高亦不外、滿洲、來爲日本華北、食糧並飼料之仰待地、雖於大東亞戰下、滿洲、然懷體本來、之滿產物增產、故其体制强化、於聖戰爭期前顯、農業各部而已努力强化的全力於食糧農產物、於之費之規定、亦據行、

日本內地外地於食糧計畫之無何低也、已爲吾人所共悉、滿洲農產物之輸出、於日本之食糧前途有重大之影響、滿洲大豆以日本之肥料飼料占輸出之大部、要以朝鮮之食糧爲補給日本之米穀供給、一方米穀（大米）亦滿洲之增產於日本、米穀於強蕭輸入之也、故滿洲水稻之增產、

地滿洲、至北等食糧動計畫策定亦予戰時的考慮、決定日滿農產物、負之分野、恒占原大部分、即如鑑著所述、日滿經合立地計畫之基本、滿洲國亦負有重大責任、爲食糧補給基地、同時並爲特殊農產物之補給之本源、當大東亞戰爭之勃發、滿洲與諸之援助日本之經濟的部門、即在於該滿洲農產物之大增產增多向日本之輸出、

市署當局開催 市政特別委員會

【安東】市署當局於廿八日午前十時在市小會議室、開市政特別委員會、協議市條例改正之件云、

各基督教信徒 獻納國防獻金

【齊齊哈爾】本市基督教徒高燃愛國之誠、將爲獻金獻納國防獻金、茲記其所獻納之金額數目如次、

一、日本基督教會三十元
一、朝鮮基督教會二十五元
一、北滿基督教會五百元
一、基督教會得會二百元
一、基督教約老會五十元
一、滿洲基督教會十元
一、基督教安息日會七十元
一、浸信會四十元計一千零二十五元

北安省長來望

【望奎】本年一月廿七日上午十一時四十分、由正副縣長、各機關首腦等、率領全城紳商民衆恭迓初次巡望之北安省長、平安抵至、當入第三國民學校、小憩之後、即假該校堂、對一般歡迎者、表示謝意、並講述來官民齊至之機會、得此全城望主旨、即爲大東亞戰對英美戰爭之勝利、每戰必捷、每攻必克、現已驅出英美於東亞之境外、雖是步步勞苦、離前線戰士負傷、稍慰傷病軍人之心者、除赤十字社募屬、然赤十字社之醫藥一切、非有相當之鉅款、難以劃、赤十字社募款之數目、一般出席、無不爭先樂輸、至午後四時三十分、賓主盡歡而散、於廿二日上午九時、於市內全體歡送中、省長遄返北安云、

國軍療養所建修費 市縣寄附國幣萬圓

【公主嶺】於去歲十二月間、吉林省招西部地區事務長會議時、經吉林第二軍管區提議、計劃於安東某溫泉地帶建修國軍療養所、至於用地擬該地人士熱烈寄附、但建修費款甚爲龐大、必須官民一體、相互援助始克有效、故此協和會市本部、於日昨二十七日召開會議、檢討結果決定寄附國幣壹萬圓、由懷德縣担負六千元公主嶺市四千元、所有進行辦法一任實行委員會辦理云、

爲確保全市民之安全 公安署舊年整備警防陣

【安東】公安署鑑於舊曆迫在目前、一般不逞分子正値跳梁之際、爲期防範於未然實施年末年始警戒以檢查爲重點、以期非常時局下統後治安之確保、該署科股長以下全員總動員、努力警護工作以保萬全從其警戒之日期分爲三期、第一期爲二月一日至八日第二期二月九日至十五日、第三期二月十六至廿日云、

把頭吞攫工資

【□】本城仁街路南、義間興東工業公司、大把頭汪某、傾東滅聽、魚肉苦力、置有互產、竊妻美妾、花天酒地、種種醜態、會誌前端、調查該把頭汪文理事詔上庭、苦害人、吞據工資、殘殺髮指、茲據有興汪某、打洋草之楊福珍、前於康德七年七月三十日、會在縣城、頭屯二屯地界、與汪某打交洋草、十七萬捆、每捆言明、價洋一分、共計一千七百元正、只交付工資一千零二十元、下餘六百七十元、不但分文未付、而且恃勢欺不理、以致工人、苦無處訴、寃無處伸、望地方紳持民生責任者何不查究而儆效尤云、

協和會旗本部 開分會長會議

【阜新】協和會旗本部爲九年度、新年開始之際、所有一切應興應革、各種事項亦必要召集各分會長、互相協議、以求圓滑之策、故於一月三十日、在該本部、舉行分會長會議云、

少婦與夫口角 竟飲滷水而亡

【昌圖】縣管下義合村塔窩堡屯住民康永山有子婦康王氏（二三歲）於本月二十一日與其夫口角、事後該少婦竟萌短見、飲滷水若干而亡、家人發覺之下、雖極力救治、但未生效、報告就近分所、經金家屯警察署司法系檢驗後、爲明瞭原因起見將其夫康某帶至署內加以審訊、並飭伊家屬掩埋、該婦身遺一個月幼兒、而行此短見殊引起一般之評論云、

爲促進粮穀登市 各宣傳班已返哈 所收宣傳成績意外良好

【哈爾濱】既報協和會濱江省本部、爲促進省下粮穀登市之圓滑、曾於過去委託哈爾濱市內紅萬字會道德會佛教會等宗教團體組成粮穀蒐貨促進班分赴各縣促進粮谷登穀工作、所收獲成績極佳、惟巴彥双城賓縣呼蘭青岡等五縣粮穀上市較比他縣少差、於是特組織該五縣宣傳班、促進一般農民所持有粮穀積極上市、各宣傳班現已宣傳工作完了、現已分別歸哈、據各宣傳班談稱、此次宣傳收有効果頗大、一般農民亦均覺悟國策、惟賓縣宣傳班經該縣挽留繼續宣傳三日始能返哈云云、

年末救濟一般貧民 施行歲末同情週間 自一月三十日起七日間

【敦化】歲末緊迫而至、一般貧民不堪生活者遍地皆是、滿洲中央、會業協會鑒此等窮、不忍坐視、故通令各地提倡實施、歲末同情週間、以救恤貧民、敦化街公所及協和會、決於一月三十日至二月五日七日間、實施之、向一般民衆募集同情捐款數千個、及各地設置同情箱以募集民衆之同情金、其目標集之同情金爲一千五百圓之鉅額、已實際調查貧民人數、此乃爲貧者一大喜訊云、

商工會長易人

【通化】本縣商工會會長楊錫武氏、任職多年、對於會務、不遺餘力、日久積勞、因病辭職、遺缺不便久曠、當經朱市長理事、會員董事、總務推荐、市泰隆經理、戴文遠氏、爲會長、於月之二十四日午後一點公表決定、由該氏已接職視事、此會務必能努力刷新云、

度量衡證明檢查 收得良好成績

【齊齊哈爾】齊哈市經濟之安定計、對於度量衡器、已於去年十二月十一日至二十日間、實施證明之檢查、結果此次之成績、頗爲良好、於市民予以新的認識、而無不正之行爲、故今後對於度量衡之使用上、將加以充分之協力、以期運用徹底圓滑上無遺憾云、

配佈皇君府

【樂甸】協和會縣本部、爲發揚宣傳協和之精神、使一般民衆、體得協和會之趣旨計、藉逢曆年之機會、以爲宣傳、日昨由協和會本部發下多量皇君府、無料配佈、每戶一枚、如斯行之、不但經濟節約、能使一般人民徹底瞭解協和之義云、

初等校教職員 舉行講習修了式

【齊齊哈爾】本市初等學校教職員講習之開催、業記前報、現在收莫大之效果、於月之二十三日、舉行修了式、各參加講習員、在講習期間內、朝乾夕惕、將東亞新之精神、完全領會、將來回任地後、再施輸與二代之國民、故其成效上益之大云、

奉天劇團公演

【海城】奉天劇團、於廿日來海、由協和會及鐵道局作後援、於廿六七兩日假海城舞台、公演話劇、票價每位五角、凡前民各戶、俱攤紅票若干張、故在此兩日期間院中大有人滿之患云、

淫婦與人通姦 被其本夫捉獲

【哈爾濱】張永修年二十八歲山東人、現住南崗區化街二十六號、以販賣布足爲業、頗有積蓄、於二年前經友人介紹娶女子趙桂芝年十九歲爲妻、自結婚後、夫婦感情不惡、不過趙氏生性濡蕩不羈、抱有人皆可夫主義、來者不拒越多越好、因此結識一覆香油劉顯庭年三十五歲、打得火熱、前日劉顯庭與趙桂芝二人在道外太和賓旅館開會之際、被趙氏之夫張永修聞知前往旅館將一對裸体姦夫淫婦捉住、當即押至派出所理論、經分所備文將一對狗男女送至道外警察署依法處罰、其爲張永修闖入狗男女姦室內、將一對男女捉住時、問趙桂芝結果與劉顯庭二人共計通姦有幾次其妻答稱無論通姦幾次亦憾不懷帮底那怕什麼、與其夫誰不一樣供人歡樂呢、其夫聞此、大罵謂雖不壞帮底、誰的妻子願供人歡樂也云、

爲防患未然注重民生 市署招開醫士討論會

【阜新】阜新市公署、鑑於春將臨、陽氣漸轉、產物萌動之時、對於傳染病、易於發生、設非早爲防範、倘若出現、於人民生命、殊屬危險、該署茲爲防患於未然、注重民生計、召集所有漢醫及西醫一百餘名、在城內漢醫、首由保健衛生科長張顯誠、與各關係方面參列之下舉行傳染病預防會議云、

密輸嗎啡犯人 被獲送廳法辦

【克山】茲有朝鮮人金秉旭者、曾在奉天販來大量嗎啡、於本年一月八日午後四時許、抵克山驛下車後手持行包、行至西門警察派出所前、經李警長檢查、見其行包內、有某器一架、殊爲奇異、當由二層底內、搜出嗎啡九百瓦之多、立時送往克山警察署、由司法系主任王警尉審訊之下、供認不諱、已於日昨由署備文將犯人金某送往克山地方法院云、

熊某禽獸不如 不顧人道被捕

【哈爾濱】萬惡淫爲首、誠哉斯言也、於二十日下午一時許、有一老嫗赴道外定興街派出所報告、聲稱伊有一少女名丁儷年十五歲、於一月十三日下午四時許、被住在濱外、奉二道街一棧內之古物商人熊占元年三十四歲山東萊陽縣人、誘至江沿附近實施強暴、當經威嚇、不准告訴伊母、否則要殺命、於是該少女旣怯懼返至家、告訴伊母、不料內行[illegible]

專治遺精滑精

奉天市大西關大什字街口路北 普明醫室經售 男子腎病良藥 岡本藥房丹

定價每盒七圓內裝十袋十日用量外埠函購請由郵局掛號匯款每盒加郵費二角服法購藥時附有詳細說明書獨家經售並無二處

第拾五期決算公告

貸借對照表（康德八年十二月三十一日現在）

資產（借方）

勘定	金額（圓）
現金預ヶ金勘定	二、八七六、二八七、〇八
現金	一、七九二、四八二、五九
預ヶ金	一、〇七五、四八一、四〇
郵政轉賬儲金	八、三二三、〇九
有價證券勘定	一七、一一六、七六三、五〇
國債	一五、九七三、三五六、〇〇
地方債	六四一、三五〇、〇〇
社債	四、六八五、〇〇
株式	四九七、三七二、五〇
割引手形勘定	一二、二五九、六七一、二四
商業手形	一二、二三六、七六五、四五
荷付爲替手形	二二、九〇五、七九
貸付金勘定	五〇、〇五八、三四九、二〇
手形貸付	四五、五三七、四五三、三一
證書貸付	四九、一〇六、一三
當座貸越	四、四七一、七八九、七六
外國他店貸	六九、一五一、二一
他店貸	一八四、一四二、三四
支拂承諾見返	二一〇、八〇〇、〇〇
動產不動產勘定	一、九六七、四一二、二二
營業用土地建物	二四〇、七五七、五四
營業用什器	一一七、〇五〇、八一
所有動產不動產	一、六〇九、六〇三、八七
雜勘定	一一八、八一九、六七
假拂金	一一八、八一九、六七
株主勘定	六、六〇〇、〇〇〇、〇〇
拂込未濟資本金	六、六〇〇、〇〇〇、〇〇
合計	九一、四六一、三九六、四五

負債（貸方）

勘定	金額（圓）
預金勘定	六八、八七六、一〇〇、〇四
當座預金	二三、二八九、八七四、二一
特別當座預金	一〇、九五六、五六二、七八
通知預金	四、八一六、九二二、二七
預金手形	六、〇〇〇、〇〇
別段預金	一、九三二、六〇一、六九
定期預金	二七、一八四、九四〇、四二
定期積金	六八九、一九八、六七
借用金勘定	五、九三九、九九六、〇五
借入金	四、一五〇、〇〇〇、〇〇
再割引手形	一、五〇〇、〇〇〇、〇〇
當座借越	二八九、九九六、〇五
他店借	八七七、〇二三、六二
支拂承諾	二一〇、八〇〇、〇〇
雜勘定	一、九四三、八九八、四五
未拂配當金	六一、九五九、〇二
未拂利息	六三二、六〇七、八五
未經過割引料	一五三、〇六二、八一
未經過利息	五三一、四六三、九七
定期積金付補塡金	一七、三九九、九一
未拂稅金	三五〇、〇〇〇、〇〇
假受金	一九七、四〇四、八九
株主勘定	一三、六一三、五七八、二九
資本金	一一、〇〇〇、〇〇〇、〇〇
法定準備金	六三四、五〇〇、〇〇
特別積立金	七八〇、〇〇〇、〇〇
損失塡補準備金	三五八、八〇〇、〇〇
行員退職給與基金	一二六、二二三、〇〇
當期利益金	七一四、〇五五、二九
（內前期繰越金）	六一、七八四、四五
（內特別積立金戾入）	二〇、〇〇〇、〇〇
（內行員退職給與基金戾入）	四、八三五、〇〇
合計	九一、四六一、三九六、四五

利益金處分（康德八年自七月一日至十二月三十一日）

項目	金額
當期存益金	國幣六拾貳萬七仟四百參拾五圓八角四分整
前期繰越金	國幣六萬壹仟七百八拾四圓四角五分整
特別積立金戾入	國幣貳萬圓整
行員退職給與基金戾入	國幣四仟八百參拾五圓整
合計當期利益金	國幣七拾壹萬四仟五拾五圓貳角九分整

之ヲ處分スルコト左ノ如シ

項目	金額
法定準備金	國幣拾伍萬圓整
特別積立金	國幣拾伍萬圓整
損失塡補準備金	國幣拾萬圓整
行員退職給與基金	國幣伍萬圓整
董監事賞與金	國幣貳萬伍仟圓整
配當金（舊株壹株ニ付貳圓、新株壹株ニ付五角年八分ノ割）	國幣拾七萬六仟圓整
後期繰越金	國幣六萬參仟五拾五圓貳角九分整

第拾五期業務報告前記ノ通リ公告候也

康德九年壹月二十八日

株式會社奉天商工銀行

董事長 方煜恩
專務董事 市川宗助
常務董事 劉志啓
董事 和證仁
董事 于濟川
董事 景介三
董事 張保先
董事 文敬書
常務監查人 翁恩裕
監查人 吳[illegible]勳
監查人 [illegible]新

株主總會決議公告

啓者本銀行康德九年一月二十八日召開之第十五回定時株主總會及同日繼續召開之第十四回臨時株主總會其決議事項如左除分函通知外合再登報公告即請 査照爲荷此致

株主各位 殿

康德九年一月二十九日

株式會社奉天商工銀行 董事長 方煜恩

第十五回定時株主總會決議事項

第一號議案 康德八年下半期（第十五回）營業報告書、貸借對照表、財產目錄、損益計算書承認之件 右照原案決議通過

第二號議案 康德八年下半期（第十五回）利益金處分案承認之件 右照原案決議通過

第三號議案 董事二名監查人三名任期滿了隨行改選之件 右改選結果滿場一致公推翁恩裕桑野廣吳泰勳爲監查人當選就任

更查 互選結果翁裕選常務查、

第十四回臨時株主總會決議公告

第一號議 定欵變更之件

一、定欵第三十三條第二項第一號「設置或廢止支店出張所」改爲「設置廢止或移轉支店出張所」

二、定欵第三十七條第一項第三號「董監事賞與金及交際費」改爲「董監事賞與金」

右照原案決議通過

商業登記

○合名會社設立

一、商號華泰製鋼合名會社

一、本店奉天市瀋陽區大西街四段第壹號

一、目的一、藏鋼製造販賣業二、前項一之附帶事業

一、設立年月日康德七年七月貳拾貳日

一、代表社員之姓名鄧瑞華

一、社員之姓名住所出資之標的價格及履行之部分國幣四萬圓全部履行鄧瑞華奉天市瀋陽區大西街四段第四號國幣參萬七千五百圓全部履行秦廣斌奉天市瀋陽區小東街壹段第壹五號國幣壹萬貳千五百圓全部履行高陞三奉天市瀋陽區大北街段第貳貳九號國幣五千圓全部履行牟紹銑奉天市大和區協和街四段第八壹號國幣五千圓全部履行張貽瑞奉天市瀋陽區小西街五段第九八號

一、存立之時期自設立之日起滿貳拾個年

○商號新設

一、商號義和公司

一、營業之種類一、木材薪炭類之販賣及運送一、代理木材薪炭類之販賣及轉運一、右記各項附帶之業務

一、營業所奉天市瀋陽區小西街五段第四拾壹號

一、商號使用者之姓名住所趙金波奉天市瀋陽區小西街五段第四拾壹號

康德七年七月貳拾貳日登記

奉天區法院

○協泰合資會社變更

一、康德七年七月貳拾壹日無限責任社員趙延三再出資國幣四千圓其出資額及履行之部分變更如左國幣六千圓全部履行無限責任社員趙延三

一、同日有限責任社員之員數及出資之總額變更如左國幣五萬圓拾名

○同興號合名會社解散

一、因總社員之同意康德七年七月貳拾貳日解散康德七年七月貳拾五日登記

○株式會社西海沙燒鍋變更

一、左記者康德七年七月貳拾日爲董事同日就任張進財奉天市瀋陽區小西街貳段第壹百貳拾號

一、同日監查人張進財辭任左記監查人同日就任張進福奉天市瀋陽區小西街貳段第壹百貳拾號康德七年七月二十五日登記

奉天區法院

○合名會社天成鐵工廠解散

一、康德七年七月拾日因總社之同意解散康德七年七月拾壹日登記

○瑞福合資會社清算人解任

一、清算人韓中郎於康德七年七月四日辭任

○義順號物產雜貨合名會社

一、清算人解任

一、清算人王保泉於康德七年七月四日辭任

○合資會社同義商店變更

一、康德七年六月參拾日無限責任社員張傳魁再出資國幣壹萬元同仲吉昌再出資國幣壹萬元同國子良再出資國幣壹萬元其出資額及履行之部分變更如左國幣壹萬壹千元無限責任張傳魁國幣六千元無限責任仲吉昌國幣六千元無限責任國子良但履行國幣參萬參千圓但

一、同日有限責任社員之員數及出資之總額變更如左國幣貳萬貳千圓貳名

○合資會社南滿公司本店移轉

一、康德七年七月九日將本店移轉於左地本店奉天市大和區康泰街參段第二十號康德七年七月拾五日登記

○合資會社南滿公司解散

一、康德十年七月拾五日因總社員之同意解散

○裕泰硝產株式會社變更

一、康德七年六月拾五日就各株已繳納之株金額變更如左就各株已繳納之株金額國幣五拾圓

○合資會社裕泰店清算結了

清算結了年月日康德七年七月拾貳日康德七年七月拾六日登記

○合資會社裕泰店清算人解任

一、清算人尙承恩於康德七年七月拾七日解任康德七年七月拾八日登記

○合名會社德隆洋行解散

一、康德七年七月拾八日因總社員之同意解散康德七年七月拾九日登記

○富士洋行合名會社變更

一、康德七年七月拾六日代表社員趙育竣之住所移轉於奉天市大和區義光街參段第四號康德七年七月貳拾日登記

奉天區法院

○宏盛興各名會社解散

一、因總社員之同意康德七年六月二十日解散

一、經理人解任

營業主宏盛興合會社之經理人單紹臣於康德七年六月二十日解任康德七年七月二日登記

○廣生長合名會社解散

一、因總社員之同意康德七年六月貳拾五日解散

○遼東天然製磚株式會社支店移轉

一、康德七年六月貳拾四日將哈爾濱市道外國五道街貳拾四號之支店移轉於左地哈爾濱道裡商務街貳拾五號

○合名會社泉洋行解散及清算人選任

一、因總社員之同意康德七年六月參拾日解散

一、康德七年六月參拾日左記者就任清算人李宗泉奉天市瀋陽區大西街五段第五拾八號

○合名會社天茂公司變更

一、康德七年七月壹日社員張賓仁再出資國幣貳萬七千圓社員張良臣再出資國幣壹萬參千圓其出資額及履行部分各變更如左一、國幣參萬圓張賓仁一、國幣貳萬圓張良臣

一、新入社員之姓名住所出資之標的價格及履行之部分一、國幣壹千圓全部履行張殿廣奉天市大和區厚生街四段第五拾九號

○合名會社□□行變更

一、康德七年六月參拾日社員陳盛三再出資國幣五萬圓社員陳全孫章再出資國幣五千圓其出資額及履行之部分變更如左國幣五萬圓全部履行陳盛三

一、同日目的變更如左一、染料皮革洋灰油脂塗料紙總紙煙酒類等之材料產物膠皮製合板一般工業藥品之材料及和洋紙類批發販賣二、人絹紗毛織物批發販賣三、右記仲介貿易四、附帶前記事業五、前項所附帶一切之業務

奉天區法院

失照公告

座落	氏名	面積	四至	執照種類	號數	喪失年月	發給年月日
綏陽街綏興路	鄒作連	六、方丈	東宏興公司 西郭姓 南孫姓 北郭姓	寶業		康德二年八月十六日	民國十年三月十日
同	王覺民	五八、八五	東姓 西李姓 南成姓 北[illegible]	同		十一月一日	民國九年八月十七日
同	徐正吉	一三、五〇	東李姓 西北街 南[illegible]	同		同	民國十年三月二十六日
綏陽街綏遠路	王永亮	四五、五〇	東胡同 西李姓 南本人 北王姓	同		民國十年五月一日	民國九年九月二十日

右列土地執照據報遺失自公告日起三個月無異議後無論落於何人之手概作無效特此公告
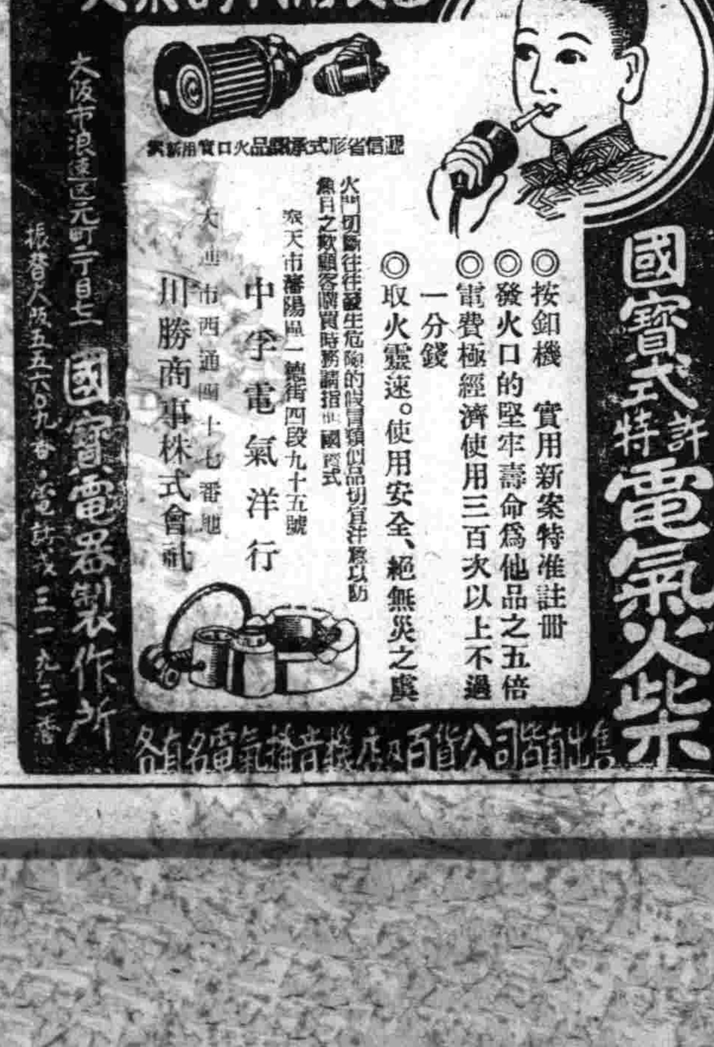
牡丹江省綏陽縣縣長 根本龍太郎